

神戸学院大学
教育後援会

会報

2017 SEPTEMBER
No. 142



CONTENTS

- 2 | **特集 | 第48回教育後援会 総会**
 2016年度 神戸学院大学教育後援会 会務報告
 2017年度 神戸学院大学教育後援会 会務計画
 貸借対照表
 2016年度収支決算書
 2017年度収支予算書(案)
 2017年度教育後援会 支部総会・教育懇談会の開催
◀教育後援会TOPICS▶
- 6 | **CAMPUS TOPICS |**
 2017年度 学位授与式について
 大学祭実施期間短縮について
 心理学部の設置について
 国家試験合格状況
- 7 | **就職活動のスタートに備えて |**
 就職活動は保護者のご理解とご協力が不可欠です
- 9 | **学生の活躍 |**
おめでとう!
9度目の関西1部リーグ優勝 & 西日本大学選手権準優勝 ソフトボール部
正しく食事をして
全学スポーツ選手のパフォーマンスの向上を
SNC (SPORTS NUTRITION CIRCLE)
 弓道部の中崎さんが優勝しました
 居合道部が団体優勝し、個人戦でも花畑さんと佐藤さんが V
 ダイアモンドフェスティバルを開催しました
 経済学部の岡部ゼミがアメリカ総領事館を訪問しました
- 11 | **ゼミ紹介 | 人文学部人間心理学科 長谷川千洋ゼミ**
神戸学院大学に10番目の学部が誕生 [2018年4月 心理学部開設]
 米国ミシシッピ大学と大学間協定を締結
 2017 大邱国際大学生キャンプに参加
- 13 | **学生チャレンジプロジェクト |**
- 15 | **大学祭のご案内 |**
◀KACの食堂施設がリニューアルオープンしました!▶
- 17 | **事務室 Information |**
 学生支援センター 国際交流
 神戸学院大学 2018年度学部入試日程
- 19 | **大学の財務状況**
 神戸学院大学 平成28年度決算および平成29年度予算について
- 21 | **2017年(秋季) 神戸学院大学 Green Festival**
第74回 神戸学院大学 土曜公開講座
- 22 | **大学見学会 | 支部からのご案内**
- 裏表紙 | **教育後援会 大学見学会の開催 |**

| 表紙 |

ソフトボール部

左から、主将の 木村 圭一郎さん(経営学部4年次生)

マネージャーの 山本 彩友美さん(人文学部3年次生)



特集

第48回教育後援会総会

5月28日(日)、神戸学院大学ポートアイランドキャンパスで兵庫支部の会員を中心に、全国から会員の皆さまが集まり、第48回教育後援会総会が開催されました。

総会終了後、キャリアセンターによる就職懇談会を開催し、就職活動の基礎から保護者の心構えなど、就職活動の近況についてご報告しました。

また、同日に兵庫支部総会を開催し、昼食を兼ねた懇親会では学部の方と交流を深め、その後、学業成績、学生生活、就職に関する個別懇談が行われ、充実した一日となりました。



教育後援会
会長
大石 日出雄氏



神戸学院大学
学長
佐藤 雅美氏



教育後援会
新会長
安井 典之氏

議事の承認

以下の議事について審議の結果、すべて承認されました。

- ① 2016年度 会務報告
- ② 2016年度 会計決算報告
- ③ 2016年度 監査報告
- ④ 2017年度 事業計画(案)
および 会務計画(案)
- ⑤ 2017年度 支部活動費
および 会計予算



同窓会
会長
木村 誠氏



2017年度 神戸学院大学教育後援会 会務計画

2017年	4月21日(金) 会報 第141号 発行
	4月22日(土) 三役会議・役員会
	4月28日(金) 教育ガイド 発行 (新入生保護者対象)
	5月28日(日) 教育後援会総会および兵庫支部総会・教育懇談会
	6月 3日(土) 大阪支部総会・教育懇談会
	6月10日(土) 三重支部総会・教育懇談会 京滋支部総会・教育懇談会
	6月11日(日) 香川支部総会・教育懇談会
	6月17日(土) 東海支部総会・教育懇談会 広島支部総会・教育懇談会
	6月18日(日) 九州北部支部総会・教育懇談会
	6月24日(土) 沖縄県教育懇談会
	6月25日(日) 和歌山支部総会・教育懇談会 山口支部総会・教育懇談会 北陸支部総会・教育懇談会
	6月30日(金) 課外活動特別奨励金支給 (第1回)
	7月 1日(土) 徳島支部総会・教育懇談会
	7月 2日(日) 愛媛支部総会・教育懇談会 奈良支部総会・教育懇談会
	7月 8日(土) 高知支部総会・教育懇談会
	7月 9日(日) 山陰支部総会・教育懇談会 岡山支部総会・教育懇談会
	7月22日(土) 九州南部支部総会・教育懇談会
	7月29日(土) 三役会議・支部長会議
	9月 1日(金) 会報 第142号 発行
	9月29日(金) 課外活動奨励金支給 (第1回)
10月31日(火) 課外活動特別奨励金支給 (第2回)	
11月 4日(土) 大学見学会 (KPC)	
5日(日) 大学見学会 (KAC)	
2018年	1月 5日(金) 会報 第143号 発行
	1月31日(水) 課外活動奨励金支給 (第2回)
	2月17日(土) 三役会議
	3月 3日(土) 役員会

その他：就職研究会

随 時：課外活動補助、ボランティア支援、学生食事補助、医療費補助・弔慰金・見舞金の支払い

2016年度 神戸学院大学教育後援会 会務報告

2016年	4月15日(金) 会報 第138号 発行
	4月23日(土) 三役会議・役員会
	4月28日(木) 教育ガイド 発行 (新入生保護者対象)
	5月22日(日) 教育後援会総会および兵庫支部総会・教育懇談会
	5月29日(日) 北陸支部総会・教育懇談会
	6月 4日(土) 大阪支部総会・教育懇談会 三重支部総会・教育懇談会
	6月 5日(日) 九州北部支部総会・教育懇談会
	6月12日(日) 香川支部総会・教育懇談会
	6月18日(土) 東海支部総会・教育懇談会 愛媛支部総会・教育懇談会
	6月19日(日) 京滋支部総会・教育懇談会
	6月25日(土) 広島支部総会・教育懇談会 和歌山支部総会・教育懇談会
	6月26日(日) 山口支部総会・教育懇談会
	6月30日(木) 課外活動特別奨励金支給 (第1回)
	7月 2日(土) 徳島支部総会・教育懇談会 九州南部支部総会・教育懇談会
	7月 3日(日) 奈良支部総会・教育懇談会
	7月 9日(土) 高知支部総会・教育懇談会
	7月10日(日) 山陰支部総会・教育懇談会 岡山支部総会・教育懇談会
	7月30日(土) 三役会議・支部長会議
	9月 2日(金) 会報 第139号 発行
	9月30日(金) 課外活動奨励金支給 (第1回)
10月31日(月) 課外活動特別奨励金支給 (第2回)	
11月 3日(木) 大学見学会 (KPC)	
5日(土) 大学見学会 (KAC)	
2017年	1月 6日(金) 会報 第140号 発行
	1月31日(火) 課外活動奨励金支給 (第2回)
	2月18日(土) 三役会議
	3月 4日(土) 役員会

その他：就職研究会

随 時：課外活動補助、ボランティア支援、学生食事補助、医療費補助・弔慰金・見舞金の支払い

貸借対照表

2017年3月31日

神戸学院大学 教育後援会

科目	借 方			貸 方			増 減			
	本年度末	前年度末	増 減	本年度末	前年度末	増 減				
積立金	定期預金	10,000,000	100,000,000	△ 90,000,000	前受金 (2016年度生会費)	0	0	0		
	貸付信託	0	0	0		正味財産	159,137,053	301,193,278	△ 142,056,225	
	国債	0	0	0			小計	85,000,000	185,000,000	△ 100,000,000
	普通預金	75,000,000	85,000,000	△ 10,000,000		定期預金		20,000,000	20,000,000	0
	小計	85,000,000	185,000,000	△ 100,000,000		貸付信託	0	0	0	
	補助金	定期預金	20,000,000	20,000,000		0	普通預金	7,000,000	7,000,000	0
	小計	27,000,000	27,000,000	0		小計	27,000,000	27,000,000	0	
	大学創立記念募金	普通預金	1,000,000	6,000,000		△ 5,000,000	積立金小計	113,000,000	218,000,000	△ 105,000,000
	預金	定期預金	0	0		0	定期預金	10,000,000	10,000,000	0
	小計	43,831,053	80,669,278	△ 36,838,225		普通預金	33,831,053	70,669,278	△ 36,838,225	
貸付金	2,306,000	2,524,000	△ 218,000	小計	43,831,053	80,669,278	△ 36,838,225			
合計	159,137,053	301,193,278	△ 142,056,225	合計	159,137,053	301,193,278	△ 142,056,225			

1. 重要な会計方針

2. 徴収不能引当金の合計3,925,000円

(1) 引当金の計上基準 徴収不能引当金 未収入金・貸付金の徴収不能に備えるため、個別に見積もった徴収不能見込額を計上することとしている。
 2. 徴収不能引当金のうち、545,000円は2016年度に返還された。

2016年度収支決算書

2016年4月1日から2017年3月31日まで

神戸学院大学 教育後援会
(単位 円)

収入の部

科 目	予 算 額	決 算 額	差 異	摘 要
2016年度新入学生会費収入	27,840,000	27,055,000	785,000	@10,000×2,705人+@5,000×1 (4/1付再入学1名)
2016年度在学生会費収入	39,055,000	39,900,000	△ 845,000	@5,000×7,980人
受 取 利 息	300,000	42,728	257,272	奨学金積立金利息等
積立金奨学金からの取崩収入	100,000,000	100,000,000	0	
大学記念募金積立金からの取崩収入	6,000,000	6,000,000	0	
貸付金回収収入	10,494,000	752,000	9,742,000	貸付金回収7人分 (内徴収不能引当金に係る分521,000円)
雑 収 入	50,000	93,315	△ 43,315	卒業アルバム編集委員会内送付費用等
※ 前 年 度 繰 越 金	80,669,278	80,669,278	0	
収入の部合計	264,408,278	254,512,321	9,895,957	

支出の部

(単位 円)

科 目	予 算 額	決 算 額	差 異	摘 要
課外活動補助金支出	18,100,000	18,099,340	660	課外活動団体への補助金
課外活動奨励費支出	800,000	428,298	371,702	奨励費メダル等
大学祭等補助金支出	1,500,000	1,500,000	0	大学祭補助金
課外活動奨学金支出	10,800,000	7,810,000	2,990,000	特別一般
医療補助費等支出	1,500,000	853,181	646,819	課外活動医療費補助等
学生食事補助金等支出	2,500,000	1,999,860	500,140	100円朝食
支部活動費支出	13,100,000	13,100,000	0	18支部への補助金等
大学見学会援助金支出	4,000,000	3,721,390	278,610	貸切バス補助等
支部就職研究会援助金支出	740,000	350,779	389,221	会場費・通信費補助等
消耗品費支出	250,000	72,431	177,569	事務用品等
旅費交通費支出	3,439,322	3,439,322	0	支部総会等への役員出張等
通信費支出	3,200,000	2,990,775	209,225	会報(年3回)等の送料
印刷費支出	3,500,000	3,065,924	434,076	会報(年3回)等の印刷
会議費支出	2,700,000	1,393,972	1,306,028	役員会議・大学見学会等
その他雑費支出	500,000	182,004	317,996	役員記念品・慶弔費等
貸付金支払支出	3,500,000	0	3,500,000	貸付金支払
支払報酬費支出	0	0	0	大学見学会KPCシャトルバス貸切代
ボランティア支援金支出	1,000,000	673,992	326,008	
奨学金積立金繰入支出	0	0	0	[2016年度未残高85,000,000円]
大学記念募金支出	150,000,000	150,000,000	0	
大学記念募金積立金繰入支出	1,000,000	1,000,000	0	
徴収不能引当金繰入支出	(475,000)	(425,000)	(50,000)	注1
(予備費)	(139,322)	860,678	860,678	注2
次年度繰越金	41,418,278	43,831,053	△ 2,412,775	
支出の部合計	264,408,278	254,512,321	9,895,957	

注1. 徴収不能引当金繰入支出については、資金の移動を伴わないため支出の部合計には含まない。 注2. 予備費の使用額は次のとおりである。旅費交通費支出139,322円

2017年度収支予算書(案)

2017年4月1日から2018年3月31日まで

神戸学院大学 教育後援会
(単位 円)

収入の部

科 目	本 年 度	前 年 度	差 異	摘 要
2017年度新入学生会費収入	27,870,000	27,840,000	30,000	@10,000×入学定員×文系1.1、理系1.05 (2787人)
2017年度在学生会費収入	39,545,000	39,055,000	490,000	@5,000×7,909人 (3月31日現在の2014・2015・2016(兼2012・2013含む)年度生の99%)
受 取 利 息	300,000	300,000	0	奨学金積立金利息等
積立金奨学金からの取崩収入	0	100,000,000	△ 100,000,000	大学創立50周年記念募金
大学記念募金積立金からの取崩収入	0	6,000,000	△ 6,000,000	大学創立50周年記念募金
貸付金回収収入	9,731,000	10,494,000	△ 763,000	貸付金回収(今年度貸付金3,500,000+前年度未回収6,231,000)
雑 収 入	50,000	50,000	0	卒業アルバム編集委員会内送付費用等
※ 前 年 度 繰 越 金	43,831,053	80,669,278	△ 36,838,225	
収入の部合計	121,327,053	264,408,278	△ 143,081,225	

支出の部

(単位 円)

科 目	本 年 度	前 年 度	差 異	摘 要
課外活動補助金支出	18,100,000	18,100,000	0	課外活動団体への補助金
課外活動奨励費支出	800,000	800,000	0	奨励費メダル等
大学祭等補助金支出	750,000	1,500,000	△ 750,000	大学祭補助金
課外活動奨学金支出	10,800,000	10,800,000	0	特別一般
医療補助費等支出	1,500,000	1,500,000	0	課外活動医療費補助等
学生食事補助金等支出	2,500,000	2,500,000	0	100円朝食の補填経費
支部活動費支出	13,100,000	13,100,000	0	18支部への補助金等
大学見学会援助金支出	4,000,000	4,000,000	0	貸切バス補助等
支部就職研究会援助金支出	740,000	740,000	0	会場費・通信費補助等
消耗品費支出	250,000	250,000	0	事務用品等
旅費交通費支出	3,300,000	3,300,000	0	支部総会等への役員出張等
通信費支出	3,200,000	3,200,000	0	会報(年3回)等の送料
印刷費支出	3,500,000	3,500,000	0	会報(年3回)等の印刷
会議費支出	2,900,000	2,700,000	200,000	役員会議・大学見学会等
その他雑費支出	500,000	500,000	0	役員記念品・慶弔費等
貸付金支払支出	3,500,000	3,500,000	0	貸付金支払
キャンパス緑化寄付金支出	648,000	0	648,000	キャンパス内の緑化支援寄付金
ボランティア支援金支出	1,000,000	1,000,000	0	ボランティア活動の旅費補助等
大学記念募金支出	0	150,000,000	△ 150,000,000	大学創立50周年記念募金
大学記念募金積立金繰入支出	1,000,000	1,000,000	0	大学創立50周年記念募金への積立
徴収不能引当金繰入支出	(425,000)	(160,000)	(265,000)	2011年度貸付分(注)
(予備費)	1,000,000	1,000,000	0	
次年度繰越金	48,239,053	41,418,278	6,820,775	
支出の部合計	121,327,053	264,408,278	△ 143,081,225	

(注) 徴収不能引当金繰入支出については資金の移動を伴わないため、支出の部合計には計上していない

2017年度教育後援会 支部総会・教育懇談会の開催

5月28日の兵庫支部を皮切りに、全国18支部で「大学と家庭のかけ橋」として教育懇談会が開催され、総勢645組(支部のない地区を含む)もの方々が参加されました。また、今年は6月24日に初めて沖縄県でも教育懇談会が開催されました。会場では大学の近況や課外活動などで活躍した学生について映像でご覧いただき、新たな50年にむけて変貌をとげる大学の姿について説明がされました。また、個別懇談の際には、お子様の成績や大学生活、就職

状況等について、各学部の教員やキャリアセンターの職員と熱心に懇談されておられました。
教育後援会といたしましては、今後とも大学側と協力して在学生がより充実した学生生活を送れるように努めて参ります。秋には大学祭と同日に学生のキャンパスライフを見学する大学見学会を予定しておりますので、ぜひご家族でお誘い合わせのうえ、多くの皆様にご参加いただきますことを、心よりお待ちしております。

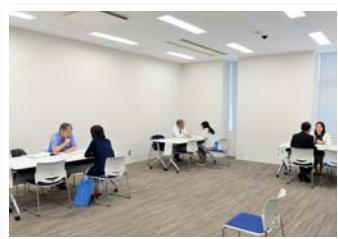

教育懇談会



マナビーとの記念撮影



兵庫支部総会



就職懇談会



懇親会

教育後援会 TOPICS

◆教育後援会課外活動 特別奨励生の決定について

課外活動の活性化を図る一環として、体育会所属特別強化クラブ2団体の部員24名に対して、1人年額4万円、49万円総額545万円支給することが決定しました。

◆教育後援会課外活動奨励生の 決定について

今年度の教育後援会課外活動奨励生は、16名の出願があり、14名が採用され、1人年額24万円総額336万円を支給することが決定しました。

◆教育後援会課外活動援助金

教育後援会では、課外活動に対する援助金を行っていますが、本年も下表の通り、各団体に対して援助金を配分しました。

◆就職研究会の開催について

既に開催されている支部もありますが、就職研究会を下記の日程で開催します。各支部からご案内をお送りしますので、ぜひご参加ください。

教育後援会課外活動援助金一覧表

団体名	援助金額	備考	
体育会	5,847,000	体育会、文化会の各本部が所属クラブに配分	
文化会	3,121,000		
独立団体	学生放送局		320,000
	新聞会		260,000
	吹奏楽部		550,000
	チアリーダー部	650,000	
援助金合計	10,748,000		
連盟費補助金	4,918,500	連盟加盟団体のみ支給	

就職研究会

支部名	開催日	会場	地区
香川支部	8月20日(日)	香川県教育会館	高松市西宝町
京滋支部	8月27日(日)	キャンパスプラザ京都	京都市下京区
九州北部支部	9月3日(日)	西鉄グランドホテル	福岡市中央区
山陰支部	9月30日(土)	米子コンベンションセンター BiG SHiP	米子市末広町

CAMPUS TOPICS

2017年度 学位記授与式について

学年暦等でお知らせしています2017年度学位記授与式が、2日間に分けて学びのキャンパスごとに行われることになりました。※時間等詳細については、決まり次第お知らせします。

- ◆日 時：2018年3月22日(木) ※時間未定
- ◆場 所：有瀬キャンパス 第一体育館
- ◆対 象：経済学部、人文学部、総合リハビリテーション学部、栄養学部、経済学研究科、人間文化科学研究科、総合リハビリテーション学研究科、栄養学研究科、食品薬品総合科学研究科

- ◆日 時：2018年3月23日(金) ※時間未定
- ◆場 所：ポートアイランドキャンパス D号館アリーナ
- ◆対 象：法学部、経営学部、現代社会学部、薬学部、法学研究科、薬学研究科

心理学部の設置について

2018年4月に心理学部を開設いたします。なお、人文学部人間心理学科の学生募集は停止いたしますが、人文学部人間心理学科の2017年度以前の入学生については現行どおりです。新学部の名称と入学定員は以下のとおりです。

- 学部学科名称：
心理学部心理学科(入学定員150名)
- 設置キャンパス：有瀬キャンパス

大学祭実施期間短縮について

2017年度大学祭については、実施期間を短縮して開催することになりました。以下の日程で行いますので、是非ご参加ください。

- 2017年11月4日(土)
場 所：ポートアイランドキャンパス
- 2017年11月5日(日)
場 所：有瀬キャンパス

国家試験合格状況

● 薬剤師

第102回薬剤師国家試験の合格者が、3月28日に発表されました。薬学部の卒業生(新卒・既卒(旧4年制課程含む))は265人受験し、187人が合格しました(合格率70.6%)。全国では13,243人受験し、9,479人が合格(合格率71.58%)し、兵庫県内の薬学部5大学の中では2位の合格率でした。

薬学部 最近の薬剤師国家試験合格状況

	11年度	12年度	13年度	14年度	15年度	16年度
受験者数	197	237	253	281	294	265
合格者数	192	211	160	199	246	187
合格率(%)	97.5	89.0	63.2	70.8	83.7	70.6
全国平均(%)	95.3	83.1	60.8	63.2	76.9	71.6

注：2011年度より6年制。
厚生労働省の発表内容により、表中の数値は年度によって以下のとおり異なる。
2011年度、2012年度は6年制課程卒業生のみ(既卒者含む)
2013年度、2014年度は、新卒・既卒-旧4年制課程を含む

総合リハビリテーション学部 最近の国家試験合格状況

	社会リハビリテーション学科						医療リハビリテーション学科					
	社会福祉士			精神保健福祉士			理学療法士			作業療法士		
	14年度 (27回)	15年度 (28回)	16年度 (29回)	14年度 (17回)	15年度 (18回)	16年度 (19回)	14年度 (50回)	15年度 (51回)	16年度 (52回)	14年度 (50回)	15年度 (51回)	16年度 (52回)
受験者数	38	46	41	5	10	8	40	35	37	43	26	39
合格者数	12	20	20	3	8	6	37	33	36	34	22	35
合格率(%)	31.6	43.5	48.8	60.0	80.0	75.0	92.5	94.3	97.3	79.1	84.6	89.7
全国平均(%)	27.0	26.2	25.8	61.3	61.6	62.0	82.7	74.1	90.3	77.5	87.6	83.7

● 臨床検査技師

第63回臨床検査技師国家試験の合格者が、3月29日厚生労働省より発表されました。

栄養学部 最近の臨床検査技師国家試験合格状況 (新卒のみ)

学部	区部	12年度 (59回)	13年度 (60回)	14年度 (61回)	15年度 (62回)	16年度 (63回)
受験者数		28	27	28	30	34
合格者数		25	24	24	22	30
合格率(%)		89.3	88.9	85.7	73.3	88.2
全国平均(%)		77.2	81.2	82.1	76.4	78.7

● 管理栄養士

第31回管理栄養士国家試験の合格者が、5月9日厚生労働省より発表されました。

栄養学部 最近の管理栄養士国家試験合格状況 (新卒のみ)

学部	区部	12年度 (27回)	13年度 (28回)	14年度 (29回)	15年度 (30回)	16年度 (31回)
受験者数		106	91	89	84	97
合格者数		86	83	87	73	95
合格率(%)		81.1	91.2	97.8	86.9	97.9
全国平均(%)		38.5	48.9	55.7	44.7	54.6

就職活動のスタートに備えて

就職活動は保護者のご理解とご協力が不可欠です

◆就職活動の流れ

インターネットの発達とともに就職活動の流れも大きく変化してきました。そこで本会報の紙面をお借りして、昨今の就職活動の基本的な流れについてご説明します。なお、ここでお知らせする流れが絶対ではなく、企業により順序が前後することもある場合、省略される場合もあります。保護者の皆様には、現状をご理解のうえ、「社会人の先輩」として広い視野を持った就職活動を行うようアドバイスをよろしくお願いいたします。

① エントリー

企業に「関心がある」という意思表示をします。就職情報サイトや企業サイトなど、ほとんどがインターネットで受け付けています。エントリーをすることで企業から採用情報が送られてきます。会社説明会などの日程を確認し、参加します。

② 会社説明会

企業の採用担当者が仕事の内容から採用情報まで説明してくれるのが会社説明会です。採用選考を受ける気持ちが固まったら、エントリーシートを提出します。

③ エントリーシートの提出

採用選考を受けるために提出する企業独自の履歴書です。志望動機、入社後の

目標、学生生活、自己PRなど、項目は企業によって異なります。エントリーシート通過後は、筆記試験・面接となります。

④ 筆記試験・面接（採用選考）

筆記試験は、一般常識と職務への適性を判断するSPI（適性検査）などが使用されます。面接は、集団・個人・グループディスカッションなどの種類があり、企業や選考段階によって異なります。

⑤ 内定

最終面接終了後、企業から「採用」の連絡があれば、内々定の獲得。4年次生の10月以降、企業と学生との間で誓約書を交わして初めて、正式な「内定」となります。昨今「オワハラ（就活終われハラスメント）」が蔓延しています。内々定を獲得後も就職活動を続けたい学生は、是非キャリアセンターへ出向くようにご指導をお願いいたします。

◆就職環境・採用動向について

2018年3月卒の採用スケジュールは、3年次生の3月に採用情報公開・エントリー受付開始、4年次生の6月選考開始となっています。しかし、実際には多くの企業で3月以降順次選考を実施しており、早めの準備・対策が必要です。また従来からの「厳選採用（採用基準未滿の学生は、採用予定人数に足りていなくても採用しない方針）」傾向は続くこ

2018年3月卒 就職活動スケジュール

学年	3・5年次												4・6年次								
	5	6	7	8	9	10	11	12	1	2	3	4	5	6	7	8	9	10	11		
企業	一部企業はフラッシングで実施												一部企業は3月まで採用継続								
	選考												内定式								
	自己分析・自己PR作成 業界・職種・企業研究 筆記試験対策 インターンシップ スーツ等準備																				
学内行事予定	★	★				★	★	★		★	合説		合説					個社選考会			

★印は就職ガイダンスを表しています。



とが予想され、あらかじめしっかりと準備と対策をしていくことが強く求められます。

3年次生の皆さんにはキャリアセンター掲示板や学内情報サービス・大学のホームページ（就職支援・キャリアサポートの頁）等で、ガイダンスやキャリア支援行事の開催を告知し、可能な限り参加するようにご案内しております。

◆ **キャリアセンターの活用**

● **キャリアセンターの支援内容**

キャリアセンターでは、キャリアセン

2019年3月卒対象 キャリア支援関連行事

第4回就職ガイダンス	10月上旬
第2回SPI模試	10月中旬
一般常識模擬試験	10月下旬
第5回就職ガイダンス	11月上旬
第6回就職ガイダンス	11月下旬
第1回グループ面接模擬演習	11月下旬
第1回グループディスカッション模擬演習	12月上旬
第7回就職ガイダンス	12月上旬
就活メイクレッスン（女子学生限定）	12月中旬
第8回就職ガイダンス	12月中旬
SPIテストセンター模試（webテスト対策）	1月より
できる内定者との就活座談会	2月
就活解禁直前・SPI模試	2月中旬
就活解禁直前・就職ガイダンス	2月中旬
第2回グループ面接模擬演習	2月中旬
第2回グループディスカッション模擬演習	2月下旬
学内業界説明会	2月下旬
学内合同企業説明会	3月

※行事は諸般の事情により日程変更、中止や追加される場合があります。随時学内情報サービスや掲示板等で最新の情報を確認するようお願いいたします。

ター職員・進路相談員が、進路相談全般や履歴書・エントリーシート添削、面接指導など、就職に関する相談・指導を行っています。

その他にも就職ガイダンスや各種セミナーなど、各種イベントを実施し、就職活動を行う学生に情報提供を随時行っています。

● **キャリアセンターの活用データ**

キャリアセンターには企業での就業経験者やキャリアアカウンセリングの資格を持った職員を配置しております。就職活動において重要なことは、相手（企業）がどう受け取るかです。そこで、就職相

談を通じて第三者の視点からアドバイスをしております。下表のように就職相談等を行うことによって、就職につながる可能性は大きく高まります。

就職活動は、情報やノウハウをいかに獲得していくかが重要となります。将来の職業を考え、また当分続くと思われる厳しい就職環境を乗り越えていくためには、早めの準備（実力養成）が必要です。1年次生からのキャリアセンターの活用もお勧めしております。ぜひ積極的に訪問し、活用するようお願いいたします。

就職ガイダンス参加回数と就職率

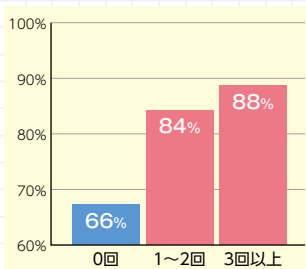

ガイダンス参加数が増えるほど、顕著に就職率も上昇しています。可能な限り参加するようお願いいたします。

ES添削の回数と就職率

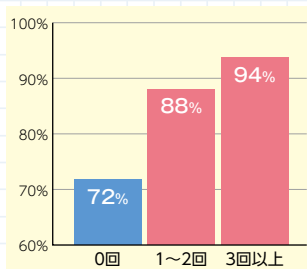

ES添削の回数が増えるほど、就職率が向上しています。添削を重ねるにつれ、より良いエントリーシートになります。

面接練習の回数と就職率

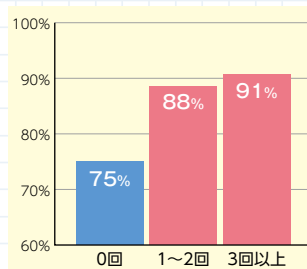

面接の練習も回数が増えるほど就職率が高くなっています。面接は場数を踏んで「慣れる」ことが大切です。

キャリアセンターでの就職相談有無と就職率

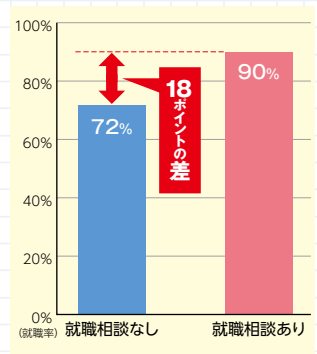

おめでとう！ 9度目の関西1部リーグ優勝 & 西日本 大学選手権準優勝

ソフトボール部

投げがかみ合わず5位に沈んだ昨年の秋季リーグ戦。その時の悔しさをバネに、筋力トレーニングを増やすなど練習の身を大きく変え、コンディショニングを工夫して臨んだ春季リーグ戦で、晴れて優勝を遂げました。接戦に勝つことができたのが直接の勝因です。7月に開催されたソフトボール西日本大学選手権でもチーム一丸となって戦い、決勝まで勝ち残りしましたが、強豪、環太平洋大学と接戦の末、惜しくも優勝を逃しました。

自由で自主性に富んだチーム

とにかく、自由な気風のチームです。部員34人の大所帯ですがレギュラーとレギュラー以外といったチーム編成をせず、区別しません。練習も自主的に、各自がやりたいようにやるのが基本。「いつも通りにやれば試合には勝てる」と木村主将は言います。各自が自分の持っている力を発揮できれば「勝てる」のだから、

堅苦しくならず、いつも通りにやればよいと言っています。

「部員はみんな面白いです。雰囲気でも盛り上がりつつ勝っている。その時はホントに楽しいですね」と、大学生活の7割を部活に捧げているという山本マネージャーは言います。練習は月曜日だけ休みの週6日、計22時間。一人暮らしの部員も多く、勉強と部活と家事とバイトの4つをこなしている部員もいて、かなりハードな毎日です。

平常心で勝ち上がる

9月は、いよいよ全日本選手権に出場します。昨年は全国3位、5年前は全国2位という輝かしい戦績があるので、「今年こそ優勝」と周囲の期待も自ずと高まります。西日本大

学選手権での惜敗を糧に、このチームらしく戦って、良い結果をもたらせてくれることをしよ。



正しく食事をして 全学スポーツ選手のパフォーマンスの向上を

SNC (SPORTS NUTRITION CIRCLE)

スポーツ選手には栄養学的知識が不可欠

近年、スポーツ選手に専門の栄養アドバイザーが付いて、何を、いつ、どのように食べるか、効果的か、栄養学的に設計管理して、パフォーマンス向上に役立てているという話を聞きます。SNCは、栄養学科の有志が学内のスポーツ選手の栄養アドバイザー役になって活動するサークルで、昨年10月に太田淳子講師の呼びかけで発足し、今、30人ほどが所属しています。

実行しやすいアドバイスをいつも考えています

まず、パワーポイントで資料を作成して選手に見てもらい、情報発信をすることから始めました。レクチャーではメモを取る人、スマホで画面を撮影する人もいて、熱心に聴いてくれたのが嬉しかったとのこと。その後は、個々人のバイタルもとに各々の現状に即したアドバイスをするのですが、実行しやすい提案をするよう心がけています。たとえば一人暮らしの学生の場合、忙しいのでコンビニの食事になりがちだという現実があります。それを否定するのではなく、「コンビニを利用しながらも、どうしたら理想に近づけるかを考え、商品選択のアイデアや簡単な調理法などを紹介します。女子選手の場合、太りたくないのご飯の量を減らし、カロリー不足に陥っている人や、便秘に悩む人の相談もあり、適正な量や質についてのアドバイスをしています。すでに一部からは筋肉量が増したという報告も出ており、SNCのアドバイスを受けたというクラブも多くなっています。

筋力アップやスタミナ向上など選手の基礎体力のレベルアップを可能にするスポーツ栄養学。SNCでは調理講習会なども開催し、料理法も含め、積極的に提案を行っていきたいとのこと。これからの活動が楽しみです。



右から
松田 夏実さん
大上 歩さん
塩山 佳奈さん
いずれも栄養学部3年次生



居合道部が団体優勝し、 個人戦でも花畑さんと佐藤さんがV

第50回記念兵庫県居合道大会(県剣道連盟主催)が6月25日、姫路市の県武道館で開催され、居合道部の花畑良彦さん(法学部4年次生)、堀江祐太郎さん(人文学部3年次生)、佐藤航光さん(経営学部2年次生)が団体戦2部で優勝しました。また、個人戦でも、花畑さんが二段の部で昨年に続いて優勝、佐藤さんも段外の部で初優勝しました。



弓道部の中崎さんが優勝しました

第68回兵庫県民体育大会弓道競技(近的)が5月13日、明石市の兵庫県立弓道場で開催され、89人が出場した大学男子の部で弓道部の中崎聖七さん(法学部1年次生)が優勝し、共田結花さん(同3年次生)が5位に入賞。97人が出場した大学女子の部でも中堀明澄香さん(経済学部3年次生)が5位に入りました。

優勝した中崎さんは、昨年の岩手国体にも兵庫県の少年男子チーム(3人)メンバーとして出場。チームは4位になりました。

中崎さんは高校から弓道を始めたといい、「最初は先輩に誘われて入部しましたが、(ネットで)検索したらすぐに自分の名前が出てくるようになってほしいと思い、頑張ってきました」と話しています。



右から共田 結花 さん(法学部3年次生)
中崎 聖七 さん(法学部1年次生)
中堀 明澄香さん(経済学部3年次生)

経済学部の岡部ゼミが アメリカ総領事館を訪問しました

経済学部の岡部芳彦教授のゼミ生20人(3年次生)が5月12日、駐大阪・神戸アメリカ総領事館を訪問しました。ブルック・スペルマン領事から歓迎の挨拶を受けた後、梅林克さんがスペルマン領事に岡部ゼミ伝統の「10の質問」を行い、○×パッドで答えてもらいました。その後、尾西勇樹さん、中川菜緒さん、石坂川翔さんが、「日米の牛肉の輸出入」をテーマに発表したり、スペルマン領事から日米関係全般、今井温俊総領事館広報企画担当補佐から日本人職員の役割について講演していただきました。

ゼミ幹事の石井千陽さんは「アメリカ総領事館の存在すら知らなかったのですが、日本とよりよい関係を目指していることを知り、親近感が湧きました」と話しています。



ダイヤモンドフェスティバルを開催しました

文化会本部主催の「第40回ダイヤモンドフェスティバル」が7月2日、有瀬キャンパスで開催され、日ごろの活動の成果を発表しました。今年のテーマは、「羽ばたけ次の50年 踏み出せ新たな一歩」。昨年はオープンキャンパスと同時開催でしたが、今年は単独開催でした。



人文学部人間心理学科 長谷川千洋ゼミ

ゼミ紹介

学びが楽しい長谷川ゼミ

長谷川先生のご専門は神経心理学。脳と心の関係を研究されています。医療現場でも研鑽を積んでこられました。ゼミ選択説明会で「勉強や研究が好きな学生に来て欲しい」と話したところ、勉強好きな学生が集まりました。ゼミでは2年次は学術論文の購読、3年次は3~4人のグループに分かれて心理実験をしています。実験テーマの決定、方法の選択、実験の実施、結果の考察など、すべてグループで相談して行っています。

みんな仲良しで何でも話し合えるゼミです

7月初旬、実験の結果報告会にお邪魔しました。印象的だったのは、学生が積極的に互いの報告について意見や感想を述べ、活発に討論していたこと。批判的なコメントも真摯に受け入れて、むしろ楽しそうに話し合っていることに好感を持ちました。「学生には、自主的に行動し、必要であれば周りとの協力して学んでいく力をつけて欲しい」と語る長谷川先生。大学院進学を考え始めているゼミ生も少なくないのだとか。

勉強熱心なゼミですが、堅苦しい雰囲気はなく、オフの時は賑やかすぎるほど賑やかです。ゼミ生に長谷川先生評を聞いてみると、「難しいことを分かりやすく説明してくれる」、「いつも笑顔で話しやすい」、「どんな相談にも応じてくれる」とのことでした。

公認心理師国家資格取得も視野に

平成30年には公認心理師という臨床分野における初の国家資格が生まれます。本学人文学部人間心理学科も、平成29年度から、国家資格に対応したカリキュラムを備えた心理学部になります。今後、活躍の場が広がっていく公認心理師の資格取得も視野に、ゼミ生一同、勉学に励んでいます。



神戸学院大学に10番目の学部が誕生 [2018年4月 心理学部開設]

こころの科学を学び、生活に生かす ~社会と共に歩む心理学へ~

社会の構造や価値観が急速に変化するいま、私たちは時代を反映したさまざまな問題に直面しています。こうした問題の解決に向け、「人のこころ」を科学的に学ぶ心理学の意義がますます高まってきました。

本学はこの状況を踏まえ、社会の課題解決につながる心理学の提供をめざし、従来の人間心理学科を改組して心理学部を立ち上げました。



◀発達心理学入門実習の様子

複雑化する社会問題を解決に導く人材を育成

問題を解決に導くには、さまざまなアプローチを可能にする多様な視点が不可欠です。そのため、心理学部では、発達心理学、感情心理学、臨床心理学、医療心理学、犯罪心理学、消費者心理学、など幅広い分野の心理学をバランス良く学べる体制に改編しました。

公認心理師養成に対応したカリキュラムを設置

課題解決の現場で求められているのは「いかに物事の本質的な問題を見つけ出し、解決に導けるか」。そのためには従来にはなかったさまざまなアプローチを可能にする広い視点が必要です。心理学部では、いずれかの専門性に偏るのではなく、あらゆる方向から物事を見つめられる人材を育てるため、幅広い分野の心理学を身に付けられるカリキュラムを整備。

また公認心理師をめざす人が必要な科目を履修できるように設計しています。

幅広い職種で心理学を生かした活躍が可能

心理学部卒業生は、いま社会のさまざまな方面から求められており、幅広い進路が期待されます。企業などに就職する場合には、消費者心理の知識を生かしてマーケティングに関わったり、ホスピタリティ関連企業での活躍も可能です。

また、公認心理師の国家資格を取得した専門職者としては、医療・保健、福祉、教育、労働・産業、司法などの各分野で、カウンセリングなど心理支援や、心の健康増進のための心理教育などの業務が想定されます。さらに、公認心理師国家試験を受験するために必要な科目は、卒業後に、言語聴覚士や精神保健福祉士など心理学にかかわりの深い専門職を目指すときに役立ちます。



心理学部 心理学科

学部長(就任予定) 秋山 学 教授

心理学部では、社会に生きる心理学を学んでいただけるよう、多彩なプログラムを用意しています。こころに関する素朴な疑問を科学的に理解し、こころのさまざまな有り様に寄り添える。健康な人びとであふれ、暮らしやすい社会を実現するためさまざまな職場で活躍できる。こうした人々を送り出せるよう、学生一人ひとり、それぞれの可能性を拓けるきっかけを心理学部は提供します。心理学部での体験・経験を踏まえて、「この大学で成長した」と実感できるよう教職員が全力で皆さんをサポートします。

米国ミシシッピ大学と大学間協定を締結

2017年3月、本学国際交流センター事務部長等が米国ミシシッピ大学を訪問したことが契機となり、本学との大学間協定を締結し、積極的な交流の深化を図ることとなりました。

ミシシッピ大学は、米国ミシシッピ州オックスフォード市に位置する総合研究大学で、会計学部、応用科学部、経営学部、教育学部、工学部、ジャーナリズム&メディア学部、法学部、薬学部、リベラルアーツ学部等の14学部及び大学院、そして4つのキャンパスと20の研究所を有しています。保守的な米国南部において、最も早期に女子学生を受け入れた革新的な大学であり、卒業生には多くの連邦上院議員連邦下院議員、州議会議員、市長、判事、研究者を輩出している全米の一流大学として知られています。

今回の訪問の際、ミシシッピ大学関係者との意見交換のほか、メインキャンパス及びその周辺地域等を視察しました。キャンパスには多様な人種の教職員、学生が学んでおり、米国ならではのダイバーシティあふれる環境です。また、大学の周辺は、学生を中心とした学園都市として開発が進んでおり、スーパーマーケットや若者が好むようなカフェ、レストランなどが立ち並び、日常生活には困ることはありません。加えて、現地学生が、図書館や町中のカフェで自習したり、ディスカッションしたりという光景が多々見られ、大変勉強熱心な様子を感じられました。

今後、同大学と協定の締結に基づき、学生間交流はもちろんのこと、教職員や研究面での交流も積極的に実施していく予定です。



2017大邱国際大学生キャンプに参加



2017年7月2日から7月7日の5泊6日間、大邱広域市(韓国)が主催する「2017大邱国際大学生キャンプ」に経営学部の溝脇三麗さん(4年次生)が参加しました。大邱広域市は神戸市の親善協力都市の一つであり、これまで様々な交流活動を行ってきました。今回、溝脇さんが参加したキャンプには各国の大学生が大邱広域市一帯に集い、韓国語や韓国文化を学んだり、現地企業訪問や医療観光を体験したりすることで大邱について理解を深めると同時に、参加者同士の友情を育むことができました。溝脇さんからは帰国後、「世界の様々な国の人と一緒になって学んだり、時には童心に戻って思い切り楽しんだりすることで、帰国後も連絡を取り合うような深い絆が生まれました。

神戸学院大学からの参加者は自分一人でしたが、勇気を持って参加して本当によかったです。」という感想が寄せられました。このキャンプを通じて得た友情や経験は溝脇さんのグローバルな視野を広げるとともに、さらなる日韓交流の活性化につながることでしょう。



学生チャレンジプロジェクト

平成28年の大学創立50周年を記念し、平成27年度から「学生チャレンジプロジェクト」という取り組みを始めました。本プロジェクトの目的は、大学の活性化・地域の活性化・社会貢献等につながる学生の主体的・自主的な学びを支援することです。学生の主体的な行動の結果、学生自身が成長し、さらには神戸学院大学のブランド力が向上することを目指しています。

本プロジェクトの具体的な進め方は次のとおりです。

① 学生2人以上でグループを作り、自分たちで主体的に運営するテーマを選択し、企画を応募する。

(1)平成29年度課題テーマ

- 学生のマナー向上
- 障害者支援の充実

(2)自由テーマ

② 第二次選考（書類選考）、第二次選考（プレゼンテーション）を通じて、採択するグループを決定する。

③ 採択されたグループに助成金（企画内容ごとに申請された金額で、上限は1件50万円）を支給する。

今年度は、16組の応募があり、書類選考（第一次選考）の結果、10組が通過しました。その後、6月28日・6月29日に、8組によるプレゼンテーション（第二次選考）が開催され、最終的に5組の企画が採択されました。

平成29年度応募企画

受付番号	テーマ	企画名	グループ名	代表者所属学部	採 択
1	自由	Kobegakuin Baseball Clinic	やなひさゼミ～侍～	経営学部	○
2	自由	神戸知っとう？プロジェクト！	田中ゼミ	経営学部	
3	自由	百人一首で巡る、一度は行ってみたい名所観光	KGUかるた同好会	グローバル・コミュニケーション学部	
4	自由	一杯のコーヒーから繋がる支援	CCLAK ～a cup of coffee links with assistance in Kumamoto～	総合リハビリテーション学部	
5	課題	障がい者支援の充実（障がい者支援のためのコンサート開催）	障がい者を支援する脇田先生グループ	総合リハビリテーション学部	
6	自由	どこまで繋がる!?やさいでやさしいプロジェクト	やさしいセルクル	栄養学部	
7	自由	まるみえ たまご ～教科書に載っていないこと～	ヒヨコ孵し隊	栄養学部	
8	自由	お弁当に何入れる？ ～親子で学ぼう！食の楽しさ・大切さ～	栄養学部地域食育推進プロジェクト	栄養学部	
9	自由	中山ゼミ3回生主催演劇上演会	中山ゼミ3回生	人文学部	
10	課題	情報保障制度改善プロジェクト	N-TIC	人文学部	○
11	自由	旅行のグローバル化	神戸学院大学留学生会	人文学部	
12	課題	安心・安全なポートアイランド生活を学生の手で	S-Life（ポーアイ・セーフティタウン・コミュニティ&減災SCoP）	法学部	○
13	自由	国際協力アクティブ・ラーニングを広める！	神戸学院大学PCP17 (KGU-PCP)	現代社会学部	
14	自由	オリックス・バッファローズ×神戸学院大学プロジェクト	柳ゼミ	経営学部	
15	自由	アウトドア×防災!!	BouCan's	現代社会学部	○
16	自由	神戸学院大学×ヴィッセル神戸 新たな魅力発見!!学サポPresents ヴィッセル神戸への旅	神戸学院大学 ヴィッセル神戸学生サポーター	経営学部	○

やなひさせミ〜侍〜

【企画内容】

本企画は、学生チャレンジプロジェクトのテーマの一つである「大学生と地域社会との交流イベント」に基づき、学生チャレンジプロジェクト史上初めての運動部と地域が関わる活動です。やなひさせミと神戸学院大学硬式野球部が共同で大学近隣(KAC)の小学5,6年生を対象に野球教室を開催します。ただ野球の技術を小学生に指導するだけではなく、「野球を楽しむ」をコンセプトにゲーム要素を取り入れます。本学硬式野球部が独自の地域貢献を長期的に取り組みめるようにすることを目標に地域から愛されるクラブチームを目指し、本学のブランド力向上の実現を目指します。

【今後の抱負とメッセージ】

本企画は、昨年のゼミの活動の中で力を入れてきた企画でしたが天候に恵まれず実現には至りませんでした。今年こそは実現させるという熱い気持ちが私たちにあります。本企画を実施してよかったと思っただけのような活動をしていきます。本企画に参加した小学生から、侍ジャパンが輩出されることを期待しております。



N-TIC

【企画内容】

みなさんは耳の不自由な学生がどのように授業を受けているのかご存じですか?実はノートテイクと呼ばれる人が発言者の言葉を文字に起こしノートに書いて伝えているのです。しかしノートテイクには「遅い」「読みにくい」などのデメリットがありました。そこでわたしたちN-TICはパソコンやスマホを使った新しい通訳を提案しようと思っています。これによって「早く」「読みやすく」通訳できるかもしれません。この新しい通訳を授業に取り入れることは現実的に可能なのか。実験し報告会を開くことで多くの人に知ってもらおうと考えています。

【今後の抱負とメッセージ】

新しいことに挑戦するということは難しく、手探りでなご正しいのかよくわかりません。しかし、このプロジェクトのために集まってくれたメンバーとなら失敗を恐れず挑戦できそうです。神戸学院大学がより福祉の充実した場所になるようメンバー皆で頑張ります!

S-Life (ポーアイ・セーフティタウン・コミュニティ&減災SCoP)

【企画内容】

ポートアイランドでの学生生活を安心安全に過ごしてもらうために、「通学安心MAP」「通学路マナーのためのPOP作成設置と効果測定」、緊急避難場所などを盛り込んだ「防災安全MAP」を作成します(英語・中国語付き)。この企画は、日頃から安心安全について啓発活動を行っている「ポーアイ・セーフティタウン・コミュニティ」と「減災SCoP」の2つの団体が協力して行います。ポートアイランド在住、在学生、留学生の安全な生活のためにより良いものを作りたいと考えています。

【今後の抱負とメッセージ】

私たち学生だからできることは、たくさんあると思います。大学で勉強だけではなく地方の方や社会人との触れ合いから活かした経験ができていることに感謝し、チャレンジするチャンスを掴みたいと思っています。

BouCan's

【企画内容】

防災を専門的に学ぶ現代社会学部社会防災学科のメンバーが、アウトドアを中心とした新しい形の防災キャンプを開催します!キャンプ用品やキャンプの知識を災害時にどう使うのかについて楽しみながら学びます。例えばテントや寝袋はキャンプの時には必需品となるものですが、災害時は車中泊など長時間同じ姿勢でいることで起こるエコノミークラス症候群を防止することが出来るというメリットがあります。これは知っているのと知らないのは大違い。子どもたちに理解しやすいようにメンバーが導いていきます。

【今後の抱負とメッセージ】

全国でもまだまだ少ない防災を専門的に学び、その中でもアウトドアが大好きで、子どもが大好きなメンバーが集まったのが私達BouCan'sです。防災や減災の考え方を次世代を担う子ども達に少しでも覚えて帰ってもらうために私達も精一杯頑張ります。

神戸学院大学ヴィッセル神戸学生サポーター

【企画内容】

ヴィッセル神戸学生サポーターはヴィッセル神戸とのパートナーシップを通じて地域スポーツ振興に貢献する活動を行っており、今回地域の親子を対象にスポーツプログラムの考案を含む本学でのスポーツイベント、スタジアム巡りおよび試合観戦を行うツアーを計画しました。スポーツイベントでは本学でのレクリエーション遊びの実施に合わせてどの年代でも親しんでいただける体操(ヴィッセル体操)を考案します。スタジアム巡りと試合観戦ではヴィッセル神戸学生サポーターの案内でヴィッセル神戸ホームゲームの魅力をも堪能いただきます。

【今後の抱負とメッセージ】

皆で企画してきたことをしっかりと実行に移し、目的として掲げているヴィッセル神戸とのパートナーシップを学内外に知っていただけよう頑張りたいと思います。またこういった機会を与えていただけたことに感謝して、この企画に取り組みたいです。ヴィッセル神戸の魅力をとくさんの方に知っていただけようがんばりたいと思います。

FESTIVAL 今年のテーマは「咲(さかす)」!

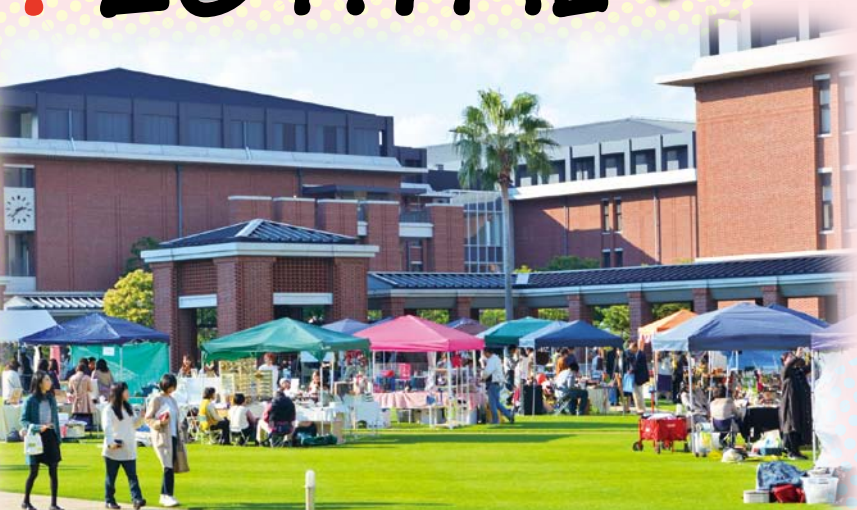

昨年(これまで)の大学祭とは ここが違う!

今年度は記念すべき50回目の大学祭となります。大学祭の主人公である神戸学院生が「もうすぐ大学祭の時期が来るな」「今年の大学祭は何をしようか」と大学祭へ向けてワクワクとした気持ちや期待感が高まっていくよう、開催に近づくにつれ徐々に華やかに変化する学内を楽しみにしてもらいたいです。掲示板や看板、ポスター等目にも鮮やかな装飾で大学祭をPRします。精力的に学外にも配付・掲示をお願いしていくので、本学大学祭ポスターを街中や店舗でも見かけることがあるかもしれません。

11/4[±]
[KPC]

この日の注目イベント

メインステージをA号館前に設置し、様々なステージ企画を準備しています。昨年度も好評をいただいた本学学生参加型企画のM-1、のど自慢ほか、課外活動音楽団体ステージライブ、ダンスサークルによる演技披露等ご覧ください。

その他のイベント

- ★アミューズメントパーク(未就学児向け)わなげ、射的、スライムづくりなど
- ★キャンパスグリーンにて体験ブース・フリーマーケット開催
- ★文化系団体、ピア・サポート、ボランティア活動団体による展示(来場者の方により楽しんでいただけるよう、スタンプラリーと景品を用意しています)
- ★模擬店
- ★豪華景品が当たるかも!?ビンゴ大会

両日、講演会開催!!

困難を乗り越え、成功を掴んだ著名人をお招きし、貴重なご経験をお話いただく講演会を行います。大学卒業、就職という人生の岐路をまもなく迎える私たち学生の心に響くアドバイスをいただきたいと考え、企画しました。ゲストや詳細については大学祭中央実行委員会公式SNSやポスターにてお伝えいたします。



「繋」から「咲」へ

昨年度は「繋(つなぐ)」というテーマで神戸学院大学の学生、教職員が多くの方々と交流し、繋がりを感じ「楽しむ」を共有することができました。代々先輩方が築き上げてきた50年の歴史や想いを「種」として、記念すべきTHE 50th 135FESTIVALを大いに盛り上げ、盛大に笑顔という花を「咲」かせます。



[大学祭のご案内]

THE 50th 135

今年度のテーマは企画者・来場者が笑顔の花が咲くような大学祭にしたいという想いで「咲(さかす)」としました。毎年美しい花が咲くように昨年度までの想いを種として、50回目を迎える今年度の大学祭では、神戸学院生が一丸となってその種を咲かせることをイメージし今回のテーマを決定しました。本学学生、日ごろからお世話になっている地域の方々向けを意識した企画を用意しています。

11/5@
[KAC]

この日の注目イベント

課外活動団体がメインとなり、ステージを盛り上げます!KACのステージは雨風や暑さもしのげる体育館に設置。音楽団体によるライブ、ダンスサークルによる演技披露を行います。その他、剣道部による演武等、普段の活動の成果をご覧ください。

その他のイベント

- ★KACの模擬店は28店舗出店予定。からあげ、白玉アイス、ベーグル、オレオサンド等様々なメニューをお楽しみください。
- ★豪華景品が当たるかも!?ピンゴ大会
- ★文化系団体、ピア・サポート、ボランティア活動団体による展示(来場者の方により楽しんでいただけるよう、スタンプラリーと景品を用意しています)
- ★アミューズメントパーク(未就学児～小学生対象)宝探し、型どり写真、コリントゲームなど



— 大学祭中央実行委員会からMessage —

様々な場面で神戸学院大学を支え、温かく見守って下さっている保護者の皆様、また、日頃からお世話になっている地域の皆様にとっても思い出に残る大学祭にするため、大学祭中央実行委員会メンバーだけでなく本学学生ひとりひとりが主人公となり、大きな花を咲かせる大学祭になるよう精一杯力を尽くしたいと思います。ぜひ、THE 50th 135FESTIVALにご来場ください。



レストランHALF TIME



学生食堂

KACの食堂施設が
リニューアルオープンしました!

教育後援会からの大学創立50周年記念寄付事業の一つであるKACの食堂施設「レストランHALF TIME」および「学生食堂」2店舗の改修工事を行い、2017年4月よりリニューアルオープンしました。

両施設とも全面改装に伴い、新しいテーブルやイスを導入し、より快適な空間に生まれ変わりました。食事スペースとしてだけでなく、自習や憩いの場として、新たな用途での活用についても期待されます。

事務室 Information

学生支援センター

学費分納について

後期学費分納の申請を受付ます。後期学費分を分割して納入することを希望する場合は、左記の期間内に書類を受け取り、手続きを行ってください。(期間外の受付は切行いません)

- 書類配布期間
9月25日(月)～10月13日(金)
- 書類受付期間
10月2日(月)～10月16日(月)

(土・日・祝日を除く窓口受付期間)

- 分納許可者発表
10月19日(木)

奨学金の貸与・支給を受けている方へ

後期の学費が期日(10月31日)までに納入されていない場合は、奨学金の入金を時保留します。奨学金を学費に充てることを考えている場合は、10月3日(火)までにKPCは事務センター②番窓口、KACは学生支援事務室④番の窓口申し出るよう、お子様にお伝えください。

日本学生支援機構奨学金の継続手続きについて

年に一度手続きを行う、「奨学金継続」についての詳細(配付場所・提出期限等)を、12月(予定)に奨学金専用掲示板(KPC・A号館1階)・(KAC・2号館1階)でお知らせします。日本学生支援機構奨学金の貸与を受けている場合は、全員手続きが必要ですので、掲示板を確認するよう、お子様にお伝えください。

自転車保険について

自転車利用に対する改正道路交通法が一部施行され、賠償責任保険への加入が義務化

2015年6月1日、改正道路交通法が一部施行され、危険な交通違反(危険行為)を繰り返した自転車利用者には交通事故を防止するための講習をうけるよう命令がくだされる、「自転車運転者講習制度」がはじまりました。受講命令に従わない場合は、5万円以下の罰金に処せられることがあります。

また、兵庫県では2015年4月1日、自転車の安全で適正な利用の促進に関する条例が制定され、10月から自転車利用者は賠償責任保険への加入が義務化されています。お子様が自転車を利用される場合は、自転車保険に加入をしてください。学生支援事務室の窓口でも案内をお受け取りいただけます。

- 自転車の交通事故防止 (兵庫県警察)

<http://www.police.pref.hyogo.lg.jp/traffice/bicycle/index.htm>

- ひょうごのけんみん 自転車保険制度 (兵庫県交通安全協会)

<http://bi.hprtsa.jp/>

- 学研災付帯賠償責任保険 (公益財団法人 日本国際教育支援協会)

<http://www.jees.or.jp/gakkensai/opt-baisho.htm>

※加入を希望される方は、KPC事務センター(学生支援)またはKAC学生支援事務室までお問い合わせください。



国際交流

長期留学生

2017年度後期募集のお知らせ

2017年度後期は下記の通り英語圏及び韓国語圏の大学への長期留学生を募集します。

各大学の応募資格を確認し、必要な語学検定試験を受験する等、早めの準備が必要です。(イギリスの大学へ留学する場合は、IELTS for UKVIという通常のIELTSとは異なるスコアが必要ですのでご注意ください。)募集説明会の詳細は掲示板と学内情報サービスでお知らせします。

みなさんのご参加をお待ちしています。

IELTS および IELTS for UKVI (UK Visas and Immigration) 受験案内 ~IELTS~

大阪会場では毎月2~3回実施されます。試験日や試験会場等の詳細は日本英語検定協会のホームページ (<http://www.eiken.or.jp/ielts/>) で確認できます。

【申込方法】

1. オンライン申込
日本英語検定協会のホームページよりIELTS IDを取得後、受験登録を行います。受験登録時には受験日当日に有効なパスポートが必要です。受験登録後、パスポートのコピーを所定の用紙に貼り付けて郵送してください。
2. 郵送での申込
郵送での受験登録を希望する方はIELTSテストセンターへ問い合わせてください。

【問い合わせ先】

公益財団法人 日本英語検定協会 IELT 事務局大阪テストセンター
〒530-0002 大阪府大阪市北区曽根崎新地1-3-16 京富ビル4階
TEL: 06-6455-6286 FAX: 06-6455-6287 Email: jp512ielts@eiken.or.jp

~IELTS for UKVI~

本学よりイギリスの大学へ留学する場合は、IELTS for UKVIのスコアが必要です。大阪会場では毎月1~2回実施されます。試験日や試験会場等の詳細はブリティッシュ・カウンシルのホームページ(<https://www.britishcouncil.jp/exam/ielts-uk-visa-immigration>)で確認できます。

【申込方法】

オンライン受験申込サイトより個人アカウントを作成後、申込を行います。申込サイトへはホームページよりアクセスすることができます。申込時には受験日当日に有効なパスポートが必要です。

【問い合わせ先】

ブリティッシュ・カウンシル
〒162-0825 東京都新宿区神楽坂1-2
TEL: 03-3235-8031 FAX: 03-3235-8040

韓国語能力試験(TOPIK) 受験案内

年3回(4月・7月・10月)実施されます。I(初級 1~2級)とII(中級・上級 3~6級)の2つの等級があります。試験日や試験会場等の詳細は韓国語能力試験のホームページ (<http://www.kref.or.jp/examination>) で確認できます。

【申込方法】

1. オンライン申込
受験申請期間中に韓国語能力試験ホームページ上の申請フォームより申込を行います。
2. 郵送での申込
受験申請期間中に韓国語能力試験ホームページより申請方法を確認してください。

【問い合わせ先】

公益財団法人 韓国教育財団ホームページ (<http://www.kref.or.jp/>) 上のお問い合わせフォームにより問い合わせが可能です。

中国語検定試験 および HSK (Hanyu Shuiping Kaoshi) 受験案内

試験の詳細は一般財団法人日本中国語検定協会のホームページ (<http://www.chuken.gr.jp/>)、HSKホームページ (<http://www.hskj.jp/>) で確認できます。

言語	大学名	国名、地域	留学種類	留学期間	募集説明会	出願締切	出発
英語	リーズ大学	イギリス リーズ	交換 語学+交換	1年	9月22日	11月30日	2018年9月
	グリフィス大学	オーストラリア ブリスベン他	語学+派遣	1年			
	アルスター大学	イギリス コルレーン他	派遣	1年			
韓国語	ミシシッピー大学	アメリカ ミシシッピー州	派遣 語学+派遣	1年	KPC 9月27日 KAC 9月28日	10月16日	①2018年2月 または ②2018年9月
	韓国航空大学校	韓国 高陽	交換	1年			
	祥明大学校	韓国 ソウル他	交換	1年 半年			
中国語	朝鮮大学校	韓国 光州	交換	1年 半年	10月6日	10月20日	2018年2月
	大連理工大学	中国 大連	交換	1年 半年			
	南開大学	中国 天津	派遣	1年			

※応募資格等詳細は説明会・HPでご確認ください。

神戸学院大学 2018年度学部入試日程

試験の種別・日程表

試験の種別	学部(学科)	出願期間	試験日	試験地	合格発表日	入学手続期間		
						第1次	第2次	
指定クラブ強化推薦入試【第1次募集】	法、経済、経営、人文、心理、現代社会、総合リハビリテーション(社会リハビリテーションのみ)	2017年 9/11(月)～ 9/20(水) (必着)	9/30(土)	神戸(有瀬)	10/6(金) (合否通知書は 6日発送)	10/12(木)～ 10/19(木) (必着)	10/12(木)～ 2018年 1/31(水) (必着)	
AO入試	法、総合リハビリテーション(社会リハビリテーションのみ)							
AO入試 (自己表現評価入試/吹奏楽・オーケストラ)	人文							
AO入試 (自己表現評価入試)	心理							
AO入試 (コミュニケーション力入試)	グローバル・コミュニケーション (英語コース・中国語コースのみ)							
外国人留学生入試	グローバル・コミュニケーション (日本語コースのみ)	2017年 9/4(月)～ 9/14(木)(必着)				10/12(木)～ 10/26(木) (必着)		
公募制推薦入試	全 (グローバル・コミュニケーション 日本語コースを除く)	2017年 11/1(水)～ 11/14(水) (消印有効)	11/25(土) 11/26(日)	神戸(ポートアイランド)、 神戸(有瀬)、大阪、 名古屋、金沢、京都、 福知山、和歌山、米子、 岡山、広島、徳島、高松、 松山、高知、福岡	12/4(月) (合否通知書は 4日発送)	12/6(水)～ 12/13(水) (必着)	12/6(水)～ 2018年 1/31(水) (必着)	
外国人留学生入試	法、経済、経営、人文、心理、 現代社会、栄養、薬、 総合リハビリテーション(社会リハビリテ ーションのみ)、 グローバル・コミュニケーション (日本語コースのみ)	2017年 11/13(月)～ 11/27(月) (必着)	12/9(土)	神戸(ポートアイランド)、 神戸(有瀬)、大阪、 名古屋、金沢、京都、 福知山、和歌山、米子、 岡山、広島、徳島、高松、 松山、高知、福岡	12/14(木) (合否通知書は 14日発送)	12/18(月)～ 12/25(月) (必着)	12/18(月)～ 2018年 1/31(水) (必着)	
帰国生入試	法、経済、経営、人文、心理、 現代社会、栄養、薬、 総合リハビリテーション(社会リハビリテ ーションのみ)、 グローバル・コミュニケーション (英語コース・中国語コースのみ)							
社会人入試	法、経済、経営、人文、心理、 現代社会、栄養、 総合リハビリテーション(社会リハビリテ ーションのみ)、 グローバル・コミュニケーション (英語コース・中国語コースのみ)							
編・転入試	法、経済、経営、人文、栄養、 総合リハビリテーション(社会リハビリテ ーションのみ)							
編入試	薬							
指定クラブ強化推薦入試【第2次募集】	法、経済、経営、人文、心理、現代社会、 総合リハビリテーション(社会リハビリテ ーションのみ)							
指定校推薦入試	法、経済、経営、人文、心理、現代社会、 栄養、薬、総合リハビリテーション(作業、 社会)、グローバル・コミュニケーション(英 語コース・中国語コースのみ)							
短期大学・専修学校指定校編入試	法、経済、経営、人文							
神戸学院大学附属 高等学校特別入試	全 (グローバル・コミュニケーション 日本語コースを除く)							
外国人留学生入試	法、経済、経営、人文、心理、現代社会、 栄養、 総合リハビリテーション(社会リハビリテ ーションのみ)、 グローバル・コミュニケーション (日本語コースのみ)							2018年 1/2(金)～ 1/24(水) (必着)
帰国生入試	法、現代社会、 グローバル・コミュニケーション (英語コース・中国語コースのみ)							
社会人入試	法、現代社会、 グローバル・コミュニケーション (英語コース・中国語コースのみ)							
編・転入試	法、経済、経営、人文							
指定校推薦入試	グローバル・コミュニケーション (日本語コースのみ)							
外国人留学生入試	グローバル・コミュニケーション (日本語コースのみ)	2018年 2/16(金)～ 2/26(月) (必着)	3/9(金)	神戸 (ポートアイランド)	3/14(水) (合否通知書は 14日発送)	3/16(金)～ 3/22(木) (必着)		
一般入試	前期日程	全 (グローバル・コミュニケーション 日本語 コースを除く)	2017年 12/22(金)～ 2018年 1/18(木) (消印有効)	2/1(木) 2/2(金)	神戸(ポートアイランド)、 神戸(有瀬)、大阪、東京、 名古屋、金沢、京都、 福知山、和歌山、米子、 岡山、広島、徳島、高松、 松山、高知、福岡、鹿児島	2/20(火) (合否通知書は 20日発送)	2/22(木)～ 3/1(木) (必着)	2/22(木)～ 3/9(金) (必着)
	中期日程	全 (グローバル・コミュニケーション 日本語コースを除く)		2/7(水) 2/8(木)	神戸(ポートアイランド)、 神戸(有瀬)、大阪、東京、 名古屋、金沢、京都、 福知山、和歌山、米子、 岡山、広島、徳島、高松、 松山、高知、福岡			
	後期日程	全 (グローバル・コミュニケーション 日本語コースを除く)	2018年 2/16(金)～ 2/26(月) (消印有効)	3/9(金)	神戸(ポートアイランド)、 神戸(有瀬)、大阪、名古屋、 岡山、広島、高松、福岡	3/14(水) (合否通知書は 14日発送)	3/16(金)～ 3/22(木) (必着)	
本学入試 センター試験 利用入試	前期日程	全 (グローバル・コミュニケーション 日本語コースを除く)	2017年 12/22(金)～ 2018年 1/23(火) (消印有効)	個別学力検査 等は課さない	—	2/20(火) (合否通知書は 20日発送)	2/22(木)～ 3/1(木) (必着)	2/22(木)～ 3/9(金) (必着)
	後期日程	法、経済、経営、人文、心理、現代社会、 栄養、薬、 総合リハビリテーション(社会リハビリテ ーションのみ)、 グローバル・コミュニケーション(英語コース、中国語コースのみ)	2018年 2/16(金)～ 3/2(金) (消印有効)			3/14(水) (合否通知書は 14日発送)	3/16(金)～ 3/22(木) (必着)	

注：試験地の神戸(ポートアイランド)は本学ポートアイランドキャンパス、神戸(有瀬)は本学有瀬キャンパス。
注：指定クラブ強化推薦入試の【第2次募集】は、【第1次募集】において募集定員を満たせなかった場合のみ実施する。

学校法人神戸学院理事会において、平成28年度決算および平成29年度予算が承認されました。神戸学院大学の資金収支及び事業活動収支における「平成28年度決算と平成29年度予算」の対比は、【別表1・2】のとおりです。また、貸借対照表【別表3】で、平成29年3月末日の神戸学院大学の財政状況を示しています。

別表1 資金収支計算書

(法人部門含む) (単位: 円)

科目	収入の部		科目	支出の部	
	28年度決算	29年度予算		28年度決算	29年度予算
学生生徒等納付金収入	12,686,152,500	13,161,885,000	人件費支出	8,078,829,976	8,304,340,000
手数料収入	415,835,540	407,400,000	教育研究経費支出	3,325,805,658	3,794,223,000
寄付金収入	293,016,081	70,325,000	管理経費支出	573,975,513	508,149,000
補助金収入	891,444,054	923,528,000	借入金等利息支出	93,332,400	81,666,000
資産売却収入	604,469,242	82,640,000	借入金等返済支出	555,550,000	555,550,000
付随事業・収益事業収入	34,543,958	33,000,000	施設関係支出	561,441,872	536,700,000
受取利息・配当金収入	328,042,367	383,945,000	設備関係支出	422,906,331	439,764,000
雑収入	481,217,124	383,735,000	資産運用支出	1,476,178,434	1,045,325,000
前受金収入	2,450,179,950	2,325,788,000	その他の支出	819,525,778	700,000,000
その他の収入	905,115,146	1,429,981,000	法人諸費	661,835,617	454,399,000
二校からの受入収入	247,666,887	257,007,000	予備費	-	100,000,000
資金収支調整勘定	△ 2,803,366,358	△ 2,696,158,000	資金支出調整勘定	△ 267,448,909	△ 140,000,000
前年度繰越支払資金	6,440,112,846	5,938,036,906	翌年度繰越支払資金	6,672,496,667	6,320,996,906
収入の部合計	22,974,429,337	22,701,112,906	支出の部合計	22,974,429,337	22,701,112,906

(注) 平成29年度予算は、当初予算です。

別表2 事業活動収支計算書

(法人部門含む) (単位: 円)

	科目	28年度決算	29年度予算
		教育活動収入	14,659,604,487
教育活動支出	人件費	8,108,606,616	8,292,086,000
	教育研究経費	5,336,412,298	5,800,584,000
	管理経費	662,426,244	600,161,000
	教育活動支出計	14,107,445,158	14,692,831,000
	教育活動収支差額	552,159,329	277,042,000
	教育活動外収入	328,042,367	383,945,000
	教育活動外支出	93,332,400	81,666,000
教育活動外収支差額	234,709,967	302,279,000	
経常収支差額	786,869,296	579,321,000	
特別収支	資産売却差額	369,613,183	40,176,000
	その他の特別収入	210,792,430	35,000,000
	特別収入計	580,405,613	75,176,000
	資産処分差額	73,989,549	11,000,000
	特別支出計	73,989,549	11,000,000
特別収支差額	506,416,064	64,176,000	
法人間取引	二校からの受入収入	260,942,891	257,007,000
	法人間諸費	675,111,621	454,399,000
法人間内部取引収支差額	△ 414,168,730	△ 197,392,000	
予備費	-	100,000,000	
基本金組入前当年度収支差額	879,116,630	346,105,000	
基本金組入額合計	△ 1,065,274,792	△ 1,449,433,000	
当年度収支差額	△ 186,158,162	△ 1,103,328,000	
前年度繰越収支差額	△ 18,769,324,491	△ 20,033,587,491	
翌年度繰越収支差額	△ 18,955,482,653	△ 21,136,915,491	

(参考)

科目	28年度決算	29年度予算
事業活動収入計	15,828,995,358	15,686,001,000
事業活動支出計	14,949,878,728	15,339,896,000

(注) 平成29年度予算は、当初予算です。

平成28年度決算および平成29年度予算について

貸借対照表

平成29年3月31日

部門 神戸学院大学
(単位:円)

別表3

資産の部			
科 目	本年度末	前年度末	増 減
固 定 資 産	77,578,213,190	77,681,539,622	△ 448,789,866
有 形 固 定 資 産	54,464,769,625	55,583,933,757	△ 1,119,164,132
土 地	19,663,463,431	19,663,463,431	0
建 物	26,396,937,458	27,405,880,338	△ 1,008,942,880
構 築 物	970,617,297	1,132,262,128	△ 161,644,831
教 育 研 究 用 機 器 備 品	1,454,909,664	1,487,982,168	△ 33,072,504
管 理 用 機 器 備 品	168,336,506	157,511,233	10,825,273
図 書	5,807,519,586	5,734,280,501	73,239,085
車 両	2,985,683	2,553,958	431,725
特 定 資 産	20,191,042,455	19,845,579,021	345,463,434
第3号基本金引当特定資産	4,712,899,707	4,712,899,707	0
退職給与引当特定資産	3,323,243,000	3,293,466,000	29,777,000
災害対策引当特定資産	999,150,000	999,150,000	0
減価償却引当特定資産	10,000,000,000	10,000,000,000	0
教育研究環境整備引当特定資産	200,000,000	150,000,000	50,000,000
大学創立50周年記念募金引当特定資産	305,749,748	40,063,314	265,686,434
教育改革推進引当特定資産	250,000,000	250,000,000	0
起業家育成引当特定資産	400,000,000	400,000,000	0
そ の 他 の 固 定 資 産	2,922,401,110	2,252,026,844	670,374,266
借 地 権	342,640,000	342,640,000	0
電 話 加 入 権	7,246,209	7,246,209	0
施 設 利 用 権	11,032,828	13,141,253	△ 2,108,425
有 価 証 券	1,420,019,229	524,160,288	895,858,941
管 理 用 ソ フ ト ウ ェ ア	268,134	396,836	△ 128,702
長 期 貸 付 金	86,958,997	101,946,976	△ 14,987,979
敷 金	3,260,000	3,848,350	△ 588,350
差 入 保 証 金	10,000	10,000	0
同 窓 会 等 預 り 資 産	1,050,965,713	1,258,636,932	△ 207,671,219
流 動 資 産	7,148,548,182	6,768,861,372	379,686,810
現 金 預 金	6,672,496,667	6,440,112,846	232,383,821
未 収 入 金	365,070,658	221,783,275	143,287,383
短 期 貸 付 金	16,895,643	17,345,232	△ 449,589
立 替 金	4,288,626	2,829,603	1,459,023
前 払 金	89,796,588	86,790,416	3,006,172
資 産 の 部 合 計	84,726,761,372	84,450,400,994	△ 69,103,056

(単位:円)

負債の部			
科 目	本年度末	前年度末	増 減
固 定 負 債	7,707,507,853	8,440,952,432	△ 733,444,579
長 期 借 入 金	3,333,300,000	3,888,850,000	△ 555,550,000
退 職 給 与 引 当 金	3,323,242,140	3,293,465,500	29,776,640
同 窓 会 等 預 り 金	1,050,965,713	1,258,636,932	△ 207,671,219
流 動 負 債	3,869,402,828	3,738,714,501	130,688,327
短 期 借 入 金	555,550,000	555,550,000	0
未 払 金	180,658,493	126,828,766	53,829,727
前 受 金	2,450,179,950	2,438,295,700	11,884,250
預 り 金	663,370,148	598,395,798	64,974,350
法 人 口 座	19,644,237	19,644,237	0
負 債 の 部 合 計	11,576,910,681	12,179,666,933	△ 602,756,252

純資産の部

科 目	本年度末	前年度末	増 減
基 本 金	92,105,333,344	91,040,058,552	1,065,274,792
第 1 号 基 本 金	86,474,433,637	85,409,158,845	1,065,274,792
第 3 号 基 本 金	4,712,899,707	4,712,899,707	0
第 4 号 基 本 金	918,000,000	918,000,000	0
繰 越 収 支 差 額	△ 18,955,482,653	△ 18,769,324,491	△ 186,158,162
純 資 産 の 部 合 計	73,149,850,691	72,270,734,061	879,116,630
負 債 及 び 純 資 産 の 部 合 計	84,726,761,372	84,450,400,994	276,360,378

※法人の財務情報については、本学ホームページの「財務状況」をご覧ください。

2017年(秋季)

神戸学院大学

Green Festival

入場
無料会場：有瀬キャンパス
メモリアルホール(9号館6階)
主催：神戸学院大学
後援：兵庫県、(公財)神戸市民文化振興財団
参加：関西元氣文化圏

第390回 10月21日(土) 15:00開演

藤村匡人 長谷智子 リートデュオ・リサイタル

～ドイツ・リートの世界～

出演/藤村匡人(バリトン)、長谷智子(ピアノ)

第391回 10月24日(火) 17:30開演

狂言をたのしむ会

～茂山千作・千五郎襲名記念～

演目/『文相撲』・『魚説経』・『鳥』 出演/茂山千作、茂山千五郎、丸石やすし、松本薫、山下守之、鈴木実

第392回 11月18日(土) 15:00開演

木田雅子 ヴァイオリン・リサイタル

～ヘンデル、フランク、ストラヴィンスキー～

ピアノ/河内仁志

第393回 11月23日(木・祝) 17:00開演

本学課外活動団体による公演

神戸学院大学チアリーダー部

SEAGULLS 第24回 Dancing EXPO 2017

第394回 12月2日(土) 14:00開演

本学課外活動団体による公演

神戸学院大学 混声合唱団パンドラ

第30回記念定期演奏会

指揮/宇野文夫 客演ピアノ/椎谷麻奈美

学生指揮/坂元茜

第395回 12月10日(日) 14:00開演

本学課外活動団体による公演

神戸学院大学 管弦楽団

第23回 定期演奏会

指揮/松井隆司

入場券の入手方法

※学生用入場券(ご家族の分もお渡し出来ます)を公演の1か月前から2週間前までの期間に配付しますので、学生証を持参のうえ、社会連携事務室(KPC・B号館3階)、または学生支援事務室(KAC・3号館1階)へお越しください。残席がある場合は締め切り後も発行します。

※天候により中止になる場合があります。詳細はHPをご覧ください。

問い合わせ先/社会連携グループ 078-974-6105

第74回 神戸学院大学 土曜公開講座

受講料無料

期間 2017年10月14日(土)～12月16日(土)

時間 午後1時15分～午後2時45分

場所 神戸学院大学 ポートアイランドキャンパス
D号館1階D101講義室
[神戸市中央区港島1-1-3]

▶10月14日(土) 人文学部准教授 北村 厚

「グローバルな歴史教育と私たちの暮らし」

グローバル化が進む現代社会の中で、私たちがかつて高校で学んでいた世界史は大きく変貌しています。モンゴル帝国は「海の帝国」になり、「大航海時代」という言葉は「大交易時代」にとってかわり、紅茶やコーヒー、砂糖が世界史を動かします。あなたの常識を覆す「世界史の今」について学習していきましょう。

▶10月21日(土) 人文学部准教授 山本 恭子

「気持ちを伝える:コミュニケーションの心理学」

家族、友人や職場の仲間などと円滑にコミュニケーションを行うには、自分の気持ちを伝えたり、相手の気持ちを読み取ったりすることが重要です。本講座では、表情、視線といった言葉によらない行動から、他者の気持ちを読み取るヒントについてお話しします。

▶10月28日(土) 人文学部准教授 上田 学

「映画館文化の変遷」

映画館は、いうまでもなく映画を観るための空間です。ただし、その空間は、時代や地域によって、さまざまな違いがみられました。映画を観るという経験は、時代や地域ごとに異なり、ひとつではないからです。無声映画時代の日本を中心に、欧米やアジアの映画館にも触れつつ、映画館文化の歴史的な変遷について取り上げます。

▶11月11日(土) 経営学部教授 安井 一浩

「作ってみよう!家計のキャッシュ・フロー計算書」

皆さん、キャッシュ・フローという言葉を知ることがあるでしょうか。日本語に訳せばお金の流れです。現在、上場会社等ではキャッシュ・フロー計算書の開示が義務付けられ、現金預金等の流れを3つに区分して表示しています。家計についてもキャッシュ・フロー計算書を作成することで、お金の流れを把握してみましょう。

▶11月18日(土) 経営学部教授 辻 幸恵

「地域愛、地域ブランドが幸せをつくる」

毎日の暮らしの中で地域を意識することは少ないかもしれませんが、一番近くにある自分の居場所を「ブランド」視点でとらえてみましょう。そこには、気がつかなかった愛すべきモノやコトがあるかもしれません。消費者目線から、あるいはマーケティングの手法から地域にある愛すべき「ブランド」を解説します。

▶12月16日(土) 経営学部教授 中村 裕昭

「昨今の世界観光事情」

海外在住14年。世界を旅した「国際企業分析の専門家」である講師が、国際観光分野の実態や将来像などについて論説します。世界の観光分野で始まっている新しいビジネスモデルや、IT及びその他の技術革新との関係なども含め、今後の国際観光の姿や課題を、日本から見た外国、海外から見た日本という複眼的視点で論考します。

【申込方法】 氏名(ふりがな)・郵便番号・住所・電話番号・受講希望日を明記の上、ハガキ・FAXまたはE-mailでお申し込みください。

【宛先】 〒650-8586 神戸市中央区港島1-1-3 神戸学院大学
社会連携グループ FAX: 078-974-2549
E-mail: renkei_info@j.kobegakuin.ac.jp

●天候により中止になる場合があります。詳細はHPをご覧ください。

【問い合わせ先】 社会連携グループ TEL 078-974-6105

大学見学会 支部からのご案内

北陸支部

交通費補助

今年も大学祭の季節がやってきました。有瀬とポートアイランドそれぞれのキャンパスに学生達の笑顔がはじけます。子供たちに逢いに出かけましょう。併せて大学見学会も行われます。支部からは交通費を補助致します。是非ご参加ください。

東海支部

交通費補助

大学祭に合わせて、ポートアイランドキャンパス、有瀬キャンパスで大学見学会が開催されます。会場にて交通費補助も致します。お子さまの成長の姿を見る良い機会ですのでぜひご参加ください。

三重支部

交通費補助

今年もポートアイランドキャンパスと有瀬キャンパスで日を変えて開催されます。学生によるキャンパス見学ツアーも行われます。会場でお渡しするチケットで学生食堂も体験できます。交通費の一部も会場で補助いたします。是非ご参加ください。

京滋支部

交通費補助

大学祭がポートアイランドキャンパス・有瀬キャンパスにて開催され、合わせて見学会が行われます。お子様の学生生活に触れて見ませんか。ご家族でお気軽にご参加ください。お待ちしております。

大阪支部

交通費補助

大学祭に合わせて、ポートアイランドキャンパス、有瀬キャンパスで大学見学会が開催されます。会場にて交通費補助も致します。お子さまの成長の姿を見る良い機会ですのでぜひご参加ください。

兵庫支部

今年も大学祭に合わせて、ポートアイランドキャンパスと有瀬キャンパスで大学見学会が開催されます。学生たちが自分たちで計画し、実行する祭典です。家庭では見られないお子様たちの姿が見える絶好の機会です。是非、ご家族でご参加ください。

奈良支部

交通費補助

今年もポートアイランドキャンパス、有瀬キャンパスのそれぞれの大学祭の季節がまいりました。学生たちの笑顔あふれる中、模擬店、ステージ発表、サークル展示等キャンパスを見学する絶好の機会です。是非、ご家族でご参加ください。多数のご参加をお待ちしています。

和歌山支部

支部バス※

今年の大学見学会も大学祭開催日に合わせて有瀬キャンパスにバスツアーを計画いたします。なかなかゆつくり学校を見る機会も少ないと思います。楽しいツアーにしますので皆様是非この機会にご参加ください。
※有瀬キャンパス開催日のみ

山陰支部

交通費補助

今年も大学祭にあわせて有瀬、ポートアイランド両キャンパスの大学見学会を計画します。大学祭での学生たちの様子やキャンパスを見学できる良い機会です。今年も交通費の一部補助や学生食堂体験など予定していますので奮ってご参加ください。

岡山支部

支部バス※

今年の大学見学会は、ポートアイランドキャンパス、有瀬キャンパスと2日にわけて開催です。学生達の笑顔溢れる大学祭、ご家族お友達をお誘い合わせの上ご参加ください。楽しいこといっぱいです。お待ちしております。

広島支部

交通費補助

大学祭に合わせての大学見学会は、キャンパスの様子や学生生活を知るよい機会です。昨年に引き続き交通費を補助致しますので、皆様奮ってご参加ください。詳細は後日、支部よりおハガキにてご案内致します。

山口支部

交通費補助

学生達の様々な創意工夫とエネルギー溢れる大学祭、またキャンパスでの様子を見られる良い機会です。支部では、交通費の補助をいたします。是非、山口支部の皆様も大学見学会にご参加ください。お待ちしております。

徳島支部

交通費補助

今年の大学祭は、多くの方にご参加いただきたいので、交通費援助をさせて頂きます。お子様の教育環境の充実やキャンパスを見学出来るこの機会に是非ご参加下さい。詳細については、後日支部よりご案内致します。

香川支部

支部バス

今年もポートアイランドキャンパス・有瀬キャンパスと2日に分けて大学祭・大学見学会バスツアーが開催されます。お子様のキャンパスライフを知る良い機会です。ぜひご家族でご参加ください。詳細は別途支部よりご案内致します。

愛媛支部

交通費補助

ご家族の皆様!神戸学院大学に行った事のある方も、まだの方も、授業料を納めるだけなんてもったいない!学生気分で大学祭を楽しみませんか?両キャンパスで、担当役員が交通費補助をお渡します。
(要申込・指定時間に揃って現地集合)

高知支部

支部バス※

今年も大学祭に合わせて大学見学会が開催されます。子供達のキャンパスライフを知る良い機会です。高知からバスで向かい、お楽しみ企画も用意しております。是非、ご参加ください。詳細は、後日支部よりご案内致します。

九州北部支部

交通費補助

大学祭期間中、両キャンパスにて大学見学会が開催されます。九州北部支部は、現地集合・自由見学です。集合場所にて、交通費補助・学食体験チケットをお渡しします。ご家族で参加されてみてはいかがでしょうか。

九州南部支部

交通費補助

今年も大学祭に合わせて大学見学会の季節が、やってまいりました!これを機会に学生たちの笑顔を見にそして大学内の素晴らしい環境を見学にいらっやいませんか?交通費一部補助もございます。奮ってご参加ください。

交通費補助 対象の支部については、交通費の一部補助が支給されます。受付をされた後、指定の時間に交通費補助会場までお越しください。
※次ページ参照

支部バス 各県から大学までの支部専用バスをご用意します。乗車を希望される方は、同封しております申込ハガキに加え、支部から送付されます申込書にもご返送よろしく申し上げます。

教育後援会 大学見学会の開催

今年度も両キャンパスで開催されます135フェスティバル(大学祭)にあわせて、『教育後援会大学見学会』を開催いたします。専用バスのご用意や交通費の補助を行う支部もございますので、この機会をご利用いただき、普段中々見ることができないお子様の大学生活をご覧ください。

下記の内容をご確認の上、参加を希望される方は同封のハガキにて10月6日(金)までにお申し込みください。皆様のご参加をお待ちしております。

開催地	ポートアイランドキャンパス	有瀬キャンパス
日程	2017年11月4日(土)	2017年11月5日(日)
受付	D号館1階コミュニケーションモール 	9号館3階ロビー 
プログラム	<p>10:00～ 受付開始(12時まで) 大学見学会パンフレット、模擬店や食堂体験で利用できる金券チケット等をお渡ししますので、必ずお立ち寄りください。</p> <p>10:00～ 大学祭スタート</p> <p>11:00～14:00 食堂体験 ポートアイランドキャンパス:フードコートシーガル(D号館1階) 有瀬キャンパス:レストランハーフタイム(9号館3階)</p> <p>13:00～ 次のイベントを開催しています。</p> <ul style="list-style-type: none"> ●就職全体説明会(13:00～14:00) 現況の就職環境、保護者の関わり方等 ※外部講師の場合あり 就職個別懇談(14:00～2時間程度) ※希望者のみ ●キャンパス見学ツアー(①13:00～14:00 ②14:30～15:30) 学生による講義室、図書館などの見学ツアー※①②ともに同内容 ※就職全体説明会およびキャンパス見学ツアーに参加されない場合は、自由見学となります。 	
交通費補助受付会場	D号館1階101講義室 (11:30～12:30)	9号館2階921講義室 (11:30～12:30)
	<ul style="list-style-type: none"> ・交通費補助対象の支部については、22ページでご確認ください。 ・必ず上記時間内にお越しください。時間外につきましては、対応致しかねますので、ご了承ください。 ・事前に参加申し込みされたご家族分(人数分)のみ交通費の補助対象となります。 	
注意	<ul style="list-style-type: none"> ・本学の駐車場は利用できません。電車・バスをご利用ください。 ・所属支部の専用バスで来学される場合は、支部の行程表をご確認のうえ、参加プログラムをお選びください。 ・申込受付の返信はいたしませんので、当日会場までお越しください。 <p>また、申込み受付終了後の内容変更・キャンセルにつきましては、11月2日(木)15時までに教育後援会事務局(078-974-6195)にご連絡をお願いします。</p>	

神戸学院大学 教育後援会

〒651-2180 兵庫県神戸市西区伊川谷町有瀬518
TEL:078-974-1551(代) MAIL:kouenkai@j.kobegakuin.ac.jp
http://www.kobegakuin.ac.jp/support/education_support/

facebook 公式HPだけでは紹介しきれない神戸学院大学の魅力を、随時更新しお伝えしています。



★皆さまからのいいね!もお待ちしております。

<http://www.facebook.com/kobegakuinUniversity>



地球環境保護のため、この印刷物にはFSC®認証紙および植物油インキを使用しています。また、有害廃液を出さない水なし印刷方式で印刷しています。