



神戸学院大学
教育後援会

会報

2016 SEPTEMBER
No. 139



Contents

- 2 新学長 ご挨拶 神戸学院大学 学長 佐藤 雅美
- 3 **特集**
第47回教育後援会 総会
- 6 2016年度教育後援会 支部総会・教育懇談会の開催
大学創立50周年記念寄付事業
- 7 教育後援会 TOPICS
速報
第11回世界男子ジュニア選手権大会(ソフトボール) 無敗の完全制覇
- 8 **CAMPUS TOPICS**
●大学人事 ●大学創立50周年の記念式典・祝賀会を開催
- 9 就職活動のスタートに備えて
- 11 **学生Topics**
●学生チャレンジプロジェクト ●学生の活躍
- 15 **事務室 Information**
●学費分納について ●奨学金の貸与・支給を受けている方へ
●日本学生支援機構奨学金の継続手続きについて
●自転車保険について
●交換・派遣留学生募集のお知らせおよびTOEFL・IELTS受験案内
●2017年度学部入試日程
●神戸学院大学平成27年度決算および平成28年度予算について
- 19 THE 49th 135 FESTIVAL
- 21 グリーンフェスティバル／土曜公開講座
- 22 大学見学会 支部からのご案内
裏表紙
大学見学会のご案内



神戸学院大学 創立50周年記念 ロゴマーク

本学は2016(平成28)年に創立50周年を迎えます。学名でもある「神戸」を象徴する海を、青の波のラインで表現。

生命の起源である海の「創造性」や、神戸から世界につながる「グローバル」の意味も込めます。50年、100年と積み重ねる伝統とともに、大きく開かれた挑戦のフィールドがあることを訴求します。

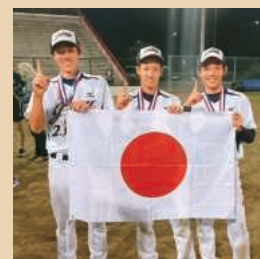

新学長ご挨拶

神戸学院大学

学長 佐藤 雅美



教育後援会会員の皆様におかれましては、日頃より、神戸学院大学に対して格別なご支援とご協力をいただき、厚く御礼を申し上げます。

私は、このたび岡田豊基前学長の後を受けて、神戸学院大学学長を拝命いたしました佐藤雅美でございます。これまで、法学部長、副学長、共通教育機構長、全学教育推進機構長などを歴任してきました経験を生かして、大学の今後の発展のために、微力ではありますが、誠心誠意、注力してまいる所存でございます。つきましては、何卒よろしくお願ひ申し上げます。

神戸学院大学は、初代学長・森茂樹博士の下、「真理愛好・個性尊重」を建学の精神として掲げ、1966（昭和41）年に栄養学部を単科大学として、わずか100名の入学者を得て、その歴史をスタートいたしました。大学創立50周年を

迎えた現在では、2つのキャンパスに9学部・7研究科、学生数1万人を擁する神戸市内では最大規模の文理総合私立大学に発展いたしました。大学50年の最大の財産（宝）である卒業生は8万人にのぼり、様々な分野で活躍されています。海外で世界的な研究者として活躍されている方々、一部上場企業のトップになられた方々なども注目すべきですが、何と云っても、企業の一員として、あるいは公共サービスの担い手として、日々地道に活動されている卒業生の皆さんの活躍が、大学の社会的評価の基礎になるものと考えております。そして、神戸学院大学での4年間（あるいは6年間）のキャンパスライフを通じて、自らの成長を実感し、自信を持って社会に旅立ってくれる卒業生を継続的に生み出していくことが、神戸学院大学の使命であると考えております。

私が神戸学院大学で教鞭をとって今年で29年目になります。20世紀から21世紀へ、ケータイ、スマホなどのIT機器の普及、コミュニケーション・ツールとしてのSNSの広がりなど、社会は大きく変化してきました。しかし、私が長年にわたって神戸学院の学生と接してきた思うのは、今も昔も、神戸学院の学生は素直で真面目、そして正義感が強い、しかし、少しばかり要領が悪く、自己アピールが弱い、という点では変わらないということだと思います。それは実は、彼らに大きな「伸びしろ」があることを意味します。この「伸びしろ」に働きかけ、学生諸君に自らの可能性に気づいてもらい、学ぶことの意義、楽しさ、期待感を実感し、他人との比較ではなく自分のために「目標」を立て、それに向かって頑張り続けるモチベーションを維持していくこと、このようなプロセスを経て、自らの

の成長を実感し、自信を持って社会に羽ばたくことを可能にする、そのような教育を展開することが神戸学院大学のあるべき教育ではないかと考えております。今後とも、右のような認識にもとづき、建学の精神「真理愛好・個性尊重」および「神戸学院大学憲章」に立ち返りつつ、法人100周年を機に策定いたしました「中期行動計画」の実施と点検を誠実に、さらには本年、大学創立50周年にあたって発表いたしました「未来50年——神戸学院大学が進むべき道筋」で示された諸施策を着実に実行に移していくこと、そのことが学生諸君の成長を促し、大学が社会に必要とされる存在であり続けるためになすべき最低限の使命であると考えています。

教育後援会の皆様には、従前より、役員会、大学見学会、各地での教育後援会総会・教育懇談会などを通じて、本学の在り方や運営について、様々なご意見を頂戴してまいりました。今後とも、学生の成長を促し、学生自身がその成長を実感できるような大学の在り方を追求していくうえで、教育後援会と大学の絆を一層強めてまいりたいと思っております。会員の皆様には神戸学院大学に対してこれまで以上にご関心を持っていただき、いっそうのご理解とご支援を賜りますよう、心よりお願い申し上げます。

末筆ではございますが、教育後援会のご健勝とご多幸を祈念いたしまして、私からのご挨拶とさせていただきます。

特集

第47回教育後援会総会

5月22日(日)、神戸学院大学ポートアイランドキャンパスで兵庫支部の会員を中心に、全国から会員の皆さまが集まり、第47回教育後援会総会が開催されました。

総会終了後、キャリアセンターによる就職説明会を開催し、就職活動の基礎から保護者の心構えなど、就職活動の近況についてご報告しました。

また、同日に兵庫支部総会を開催し、昼食を兼ねた懇親会では学部の先生方と交流を深め、その後、学業成績、学生生活、就職に関する個別懇談が行われ、充実した一日となりました。

議事の承認

以下の議事について審議の結果、すべて承認されました。

- ① 2015年度 会務報告
- ② 2015年度 会計決算報告
- ③ 2015年度 監査報告
- ④ 2016年度 事業計画(案) および 会務計画(案)
- ⑤ 2016年度 会計予算(案)
- ⑥ 教育後援会会則の改正



教育後援会
会長
一岡 邦博 氏



神戸学院大学
学長
岡田 豊基 氏



教育後援会
新会長
大石 日出雄 氏



同窓会
常任幹事長
武貞 康洋 氏



2016年度 神戸学院大教育後援会 会務計画

2016年	4月15日(金) 会報 第138号 発行
	4月23日(土) 三役会議・役員会
	4月28日(木) 教育ガイド 発行(新入生保護者対象)
	5月22日(日) 教育後援会総会および兵庫支部総会・教育懇談会
	5月29日(日) 北陸支部総会・教育懇談会
	6月 4日(土) 大阪支部総会・教育懇談会 三重支部総会・教育懇談会
	6月 5日(日) 九州北部支部総会・教育懇談会
	6月12日(日) 香川支部総会・教育懇談会
	6月18日(土) 東海支部総会・教育懇談会 愛媛支部総会・教育懇談会
	6月19日(日) 京滋支部総会・教育懇談会
	6月25日(土) 広島支部総会・教育懇談会 和歌山支部総会・教育懇談会
	6月26日(日) 山口支部総会・教育懇談会
	6月30日(木) 課外活動特別奨励金支給(第1回)
	7月 2日(土) 徳島支部総会・教育懇談会 九州南部支部総会・教育懇談会
	7月 3日(日) 奈良支部総会・教育懇談会
	7月 9日(土) 高知支部総会・教育懇談会
	7月10日(日) 山陰支部総会・教育懇談会 岡山支部総会・教育懇談会
	7月30日(土) 三役会議・役員会議
	9月 2日(金) 会報 第139号 発行
	9月30日(金) 課外活動奨励金支給(第1回)
	10月31日(月) 課外活動特別奨励金支給(第2回)
	11月 3日(木) 大学見学会予定(KPC)
	11月 5日(土) 大学見学会予定(KAC) (大学祭開催日11/3~11/6)
	2017年
1月31日(火) 課外活動奨励金支給(第2回)	
2月18日(土) 三役会議	
3月 4日(土) 役員会	

その他：就職研究会
随 時：課外活動補助、ボランティア支援、学生食事補助
医療費補助・弔慰金・見舞金の支払い

2015年度 神戸学院大学教育後援会 会務報告

2015年	4月10日(金) 会報 第135号 発行	
	4月25日(土) 三役会議・役員会	
	5月 1日(金) 教育ガイド 発行(新入生保護者対象)	
	5月17日(日) 教育後援会総会および兵庫支部総会・教育懇談会	
	5月23日(土) 九州南部支部総会・教育懇談会	
	5月24日(日) 北陸支部総会・教育懇談会	
	5月30日(土) 大阪支部総会・教育懇談会 広島支部総会・教育懇談会	
	5月31日(日) 宮崎地区教育懇談会	
	6月 6日(土) 三重支部総会・教育懇談会 高知支部総会・教育懇談会	
	6月 7日(日) 九州北部支部総会・教育懇談会	
	6月13日(土) 愛媛支部総会・教育懇談会 東海支部総会・教育懇談会	
	6月14日(日) 京滋支部総会・教育懇談会 香川支部総会・教育懇談会	
	6月21日(日) 和歌山支部総会・教育懇談会 山口支部総会・教育懇談会	
	6月27日(土) 徳島支部総会・教育懇談会	
	6月28日(日) 奈良支部総会・教育懇談会	
	6月30日(火) 課外活動特別奨励金支給(第1回)	
	7月 5日(日) 山陰支部総会・教育懇談会 岡山支部総会・教育懇談会	
	8月 1日(土) 三役会議・支部長会議	
	8月23日(日) 香川支部就職研究会	
	8月30日(日) 京滋支部就職研究会 奈良支部就職研究会	
	9月 4日(金) 会報 第136号 発行	
	9月 6日(日) 九州北部支部就職研究会	
	9月12日(土) 九州南部支部就職研究会	
	9月30日(水) 課外活動奨励金支給(第1回)	
	10月 3日(土) 山陰支部就職研究会	
	10月 4日(日) 岡山支部就職研究会	
	10月18日(日) 徳島支部就職研究会	
	10月30日(金) 課外活動特別奨励金支給(第2回)	
	10月31日(土) 大学見学会(KPC)	
	11月 3日(火) 大学見学会(KAC)	
	2016年	1月 8日(金) 会報 第137号 発行
		1月29日(金) 課外活動奨励金支給(第2回)
		2月20日(土) 三役会議
3月 5日(土) 役員会		

随 時：課外活動補助、ボランティア支援、学生食事補助、
医療費補助・弔慰金・見舞金の支払い

貸借対照表

2016年3月31日

神戸学院大学 教育後援会

科目		借 方			貸 方				
		本年度末	前年度末	増 減	科 目	本年度末	前年度末	増 減	
積立金	奨学金	定期預金	100,000,000	85,000,000	15,000,000	前受金 (2016年度生会費)	0	0	0
		貸付信託	0	0	0		正味財産	301,193,278	293,082,829
	国債	0	35,000,000	△35,000,000					
	普通預金	85,000,000	65,000,000	20,000,000					
	小計	185,000,000	185,000,000	0					
	定期預金	20,000,000	20,000,000	0					
	貸付信託	0	0	0					
	普通預金	7,000,000	7,000,000	0					
	小計	27,000,000	27,000,000	0					
	大学創立記念募金	普通預金	6,000,000	3,000,000					
積立金小計	218,000,000	215,000,000	3,000,000						
預金	定期預金	0	0	0					
	定額貯金	10,000,000	10,000,000	0					
	普通預金	70,669,278	65,137,829	5,531,449					
	小計	80,669,278	75,137,829	5,531,449					
貸付金		2,524,000	2,945,000	△421,000					
合 計		301,193,278	293,082,829	8,110,449	合 計	301,193,278	293,082,829	8,110,449	

1. 重要な会計方針 (1)引当金の計上基準 徴収不能引当金 未収入金・貸付金の徴収不能に備えるため、個別に見積もった徴収不能見込額を計上することとしている。
2. 徴収不能引当金の合計 4,470,000円 昨年度までの徴収不能引当金のうち、80,000円は2015年度に返還された。

2015年度収支決算書

2015年4月1日から2016年3月31日まで

神戸学院大学 教育後援会
(単位 円)

収入の部

科目	予算額	決算額	差異	摘要
2015年度新入学生会費収入	27,300,000	26,005,000	1,295,000	@10,000×2,599人+@5,000×3(4/1付再入学3名)
2015年度在学生会費収入	39,051,000	38,715,000	336,000	@5,000×7,743人
受取利息	300,000	81,302	218,698	奨学基金積立金利息等
貸付金回収収入	10,989,000	506,000	10,483,000	貸付金回収 7人分(内徴収不能引当金に係る分 80,000円)
雑収入	50,000	75,917	△25,917	卒業アルバム編集委員会案内送付費用等
※前年度繰越金	75,137,829	75,137,829	0	
収入の部合計	152,827,829	140,521,048	12,306,781	

支出の部

(単位 円)

科目	予算額	決算額	差異	摘要
課外活動補助金支出	18,100,000	17,132,258	967,742	課外活動団体への補助金
課外活動奨励費支出	800,000	532,713	267,287	奨励賞メダル等
大学祭等補助金支出	1,500,000	1,500,000	0	大学祭補助金
課外活動奨学金支出	10,800,000	6,830,000	3,970,000	特別一般
医療補助費等支出	1,500,000	832,800	667,200	課外活動医療費補助等
学生食事補助金等支出	2,500,000	1,717,125	782,875	100円朝食
支部活動費支出	13,100,000	13,100,000	0	18支部への補助金等
大学見学会援助金支出	4,000,000	3,418,500	581,500	貸切バス補助等
支部就職研究会援助金支出	504,501	504,501	0	会場費・通信費補助等
消耗品費支出	250,000	56,023	193,977	事務用品等
旅費交通費支出	3,300,000	2,952,810	347,190	支部総会等への役員出張等
通信費支出	3,200,000	2,805,357	394,643	会報(年3回)等の送料
印刷費支出	3,500,000	3,061,368	438,632	会報(年3回)等の印刷
会議費支出	2,700,000	1,444,009	1,255,991	役員会議・大学見学会等
その他雑費支出	500,000	177,819	322,181	役員記念品・慶弔費等
貸付金支払支出	3,500,000	0	3,500,000	貸付金支払
支払報酬費支出	240,000	0	240,000	大学見学会KPCシャトルバス貸切代
ボランティア支援金支出	1,000,000	786,487	213,513	ボランティア活動の旅費補助等
奨学基金積立金繰入支出	0	0	0	(2015年度未残高185,000,000円)
大学記念募金積立金繰入支出	3,000,000	3,000,000	0	
徴収不能引当金繰入支出	0	0	0	注1
(予備費)	(4,501) 995,499		995,499	注2
次年度繰越金	77,837,829	80,669,278	△2,831,449	
支出の部合計	152,827,829	140,521,048	12,306,781	

注1. 徴収不能引当金繰入支出については、資金の移動を伴わないため支出の部合計には含まない。

注2. 予備費の使用額は次のとおりである。支部就職研究会援助金支出: 4,501円

2016年度収支予算書(案)

2016年4月1日から2017年3月31日まで

神戸学院大学 教育後援会
(単位 円)

収入の部

科目	本年度	前年度	差異	摘要
2016年度新入学生会費収入	27,840,000	27,300,000	540,000	@10,000×入学定員×文系1.15、理系1.1(2,784人)
2016年度在学生会費収入	39,055,000	39,051,000	4,000	@5,000×7,811人 (3月31日現在の2013・2014・2015(兼2011・2012含む)年度生の99%)
受取利息	300,000	300,000	0	奨学基金積立金利息等
積立金奨学金からの繰入収入	100,000,000	0	100,000,000	大学創立50周年記念募金
大学記念募金積立金からの繰入収入	6,000,000	0	6,000,000	大学創立50周年記念募金
貸付金回収収入	10,494,000	10,989,000	△495,000	貸付金回収(今年度貸付金3,500,000+前年度未回収6,994,000)
雑収入	50,000	50,000	0	卒業アルバム編集委員会案内送付費用等
※前年度繰越金	80,669,278	75,137,829	5,531,449	
収入の部合計	264,408,278	152,827,829	111,580,449	

支出の部

(単位 円)

科目	本年度	前年度	差異	摘要
課外活動補助金支出	18,100,000	18,100,000	0	課外活動団体への補助金
課外活動奨励費支出	800,000	800,000	0	奨励賞メダル等
大学祭等補助金支出	1,500,000	1,500,000	0	大学祭補助金
課外活動奨学金支出	10,800,000	10,800,000	0	特別一般
医療補助費等支出	1,500,000	1,500,000	0	課外活動医療費補助等
学生食事補助金等支出	2,500,000	2,500,000	0	100円朝食
支部活動費支出	13,100,000	13,100,000	0	18支部への補助金等
大学見学会援助金支出	4,000,000	4,000,000	0	貸切バス補助等
支部就職研究会援助金支出	740,000	500,000	240,000	会場費・通信費補助等
消耗品費支出	250,000	250,000	0	事務用品等
旅費交通費支出	3,300,000	3,300,000	0	支部総会等への役員出張等
通信費支出	3,200,000	3,200,000	0	会報(年3回)等の送料
印刷費支出	3,500,000	3,500,000	0	会報(年3回)等の印刷
会議費支出	2,700,000	2,700,000	0	役員会議・大学見学会等
その他雑費支出	500,000	500,000	0	役員記念品・慶弔費等
貸付金支払支出	3,500,000	3,500,000	0	貸付金支払
支払報酬費支出	0	240,000	△240,000	大学見学会KPCシャトルバス貸切代
ボランティア支援金支出	1,000,000	1,000,000	0	ボランティア活動の旅費補助等
大学記念募金支出	150,000,000	0	150,000,000	大学創立50周年記念募金
大学記念募金積立金繰入支出	1,000,000	3,000,000	△2,000,000	大学創立60周年記念募金への積立
徴収不能引当金繰入支出	(160,000)	(0)	(160,000)	2010年度貸付分(注)
(予備費)	1,000,000	1,000,000	0	
次年度繰越金	41,418,278	77,837,829	△36,419,551	
支出の部合計	264,408,278	152,827,829	111,580,449	

(注) 徴収不能引当金繰入支出については資金の移動を伴わないため、支出の部合計には計上していない

2016年度教育後援会 支部総会・教育懇談会の開催

5月22日の兵庫支部を皮切りに、全国18支部で「大学と家庭のかけ橋」として教育懇談会が開催され、総勢705組(支部のない地区を含む)もの方々が参加されました。会場では大学の近況について映像をご覧いただき、2016年に創立50周年をむかえ、変貌をとげる大学の姿について説明がされました。また、個別懇談の際には、お子様の成績や大学生活、就職状況等について、各学部の教員やキャリアセンターの職員と熱心に懇談されておられました。



支部総会

マナビーが
お出迎え

懇親会



就職懇談会



教育懇談会

教育後援会といたしましては、今後とも大学側と協力して在学生がより充実した学生生活を送れるように努めてまいります。秋には大学祭と同日に学生のキャンパスライフを見学する大学見学会を予定しておりますので、ぜひご家族で誘いあわせのうえ、多くの皆様にご参加いただきますことを、心よりお待ちしております。

大学創立50周年記念寄付事業



教育後援会からの大学創立50周年記念寄付事業の一つである、ポートアイランドキャンパスグラウンド(土グラウンド)の人工芝および防球ネットの設置が完成しました。利用開始は2016年後期となります。

今まで水捌けや地面の凹凸などの課題があった土グラウンドを改修し、広さ5,023㎡、10mの防球ネットを備えた人工芝グラウンドになり、学生が授業の合間にソフトボールやフットサルなどボール等を使った軽い運動などができる場所として、新しく生まれ変わりました。

もう一つの寄付事業である、有瀬キャンパスの食堂の改修についても、準備を進めており、来年の4月から、食事を楽しむ場所、学生が憩える場所として環境を整えていきます。

教育後援会 TOPICS

◆ 教育後援会課外活動 特別奨励生の決定について

課外活動の活性化を図る一環として、体育会所属強化クラブ3団体の部員19名に対して、1人年額10万円、60万円総額595万円支給することが決定しました。

◆ 教育後援会課外活動奨励生の決定について

今年度の教育後援会課外活動奨励生は、10名の出願があり、9名が採用され、1人年額24万円総額216万円を支給することが決定しました。

◆ 教育後援会課外活動援助金

教育後援会では、課外活動に対する援助金を行っていますが、本年も下表の通り、各団体に対して援助金を配分しました。

◆ 就職研究会の開催について

既に開催されている支部もありますが、就職研究会を下記の日程で開催します。各支部からご案内をお送りしますので、ぜひご参加ください。

教育後援会課外活動援助金一覧表

団体名	援助金額	備考	
体育会	5,705,000	体育会、文化会の各本部が所属クラブに配分	
文化会	3,550,000		
独立団体	学生放送局		330,000
	新聞会		400,000
	吹奏楽部		570,000
	チアリーダー部	380,000	
援助金合計	1,680,000		
連盟費補助金	4,287,000	連盟加盟団体のみ支給	

就職研究会

支部名	開催日	会場	地区
京滋支部	8月21日	キャンパスプラザ京都	京都市下京区
兵庫支部	9月3日	ポートアイランドキャンパス	神戸市
九州北部支部	9月11日	ホテルオークラ福岡	博多市
山陰支部	10月1日	米子コンベンションセンターBIG SHIP	米子市
岡山支部	10月2日	岡山ロイヤルホテル	岡山市
徳島支部	10月16日	ホテル千秋閣	徳島市

速報 第11回世界男子ジュニア選手権大会(ソフトボール) 無敗の完全制覇

7月30日、アメリカのミシガン州・ミッドランドで開催された「第11回世界ジュニア選手権大会」において、本学ソフトボール部の芦田翔さん(人文学部1年次生)が選出されていたU19日本代表チームが、見事世界一に輝きました。

日本代表の優勝は、第1回大会以来35年ぶり2度目です。

芦田さんは決勝のニュージーランド戦を含む全8試合のうち7試合に1番、遊撃手として出場し、日本代表の切り込み隊長として日本代表の世界一に貢献しました。



写真右が芦田翔さん

CAMPUS TOPICS

大学人事

教員の役職者について次のとおり人事発令がありました。

■発令事項

1) 退任10名

学長	岡田 豊基
副学長	伊藤 茂
副学長	佐藤 雅美
学際教育機構長	
全学教育推進機構長	
共通教育センター所長	
教育開発センター所長	塩出 省吾
副学長	
学生支援センター所長	山元 弘
薬学部長	
教務センター所長	古田 恒輔
教職教育センター所長	
入学センター所長	河合 裕一
キャリアセンター所長	田中 裕明
研究支援センター所長	中川 昭夫
図書館・情報支援センター所長	佐藤 伸明

2) 就任11名

学長	佐藤 雅美
副学長	塩出 省吾
学際教育機構長	
全学教育推進機構長	
教育開発センター所長	清水 寛之
副学長	
薬学部長	山崎 裕康
共通教育センター所長	古田 恒輔
教務センター所長	岡本 篤尚
教職教育センター所長	
入学センター所長	佐々木 康人
学生支援センター所長	宇野 文夫
キャリアセンター所長	中村 秀雄
研究支援センター所長	市川 秀喜
図書館・情報支援センター所長	中山 久憲

大学創立50周年の記念式典・祝賀会を開催

6月11日に神戸ポートピアホテルで大学創立50周年記念式典・祝賀会を開催しました。文部科学省、兵庫県、神戸市、明石市、日本私立大学協会等のご来賓のほか教職員、学生の代表、卒業生ら計約600人が出席し半世紀の節目を祝いました。

式典において、西本誠實理事長は「後世に残る大学には、変わらぬ合理的思考と、変化する時代の求めるものに適切に対応できることが不可欠。建学の精神である真理愛好、個性尊重は、まさにその指針を示している」と述べました。また、岡田豊基学長は「兵庫、神戸にふさわしい魅力のある大学として、これからの50年に向けて新たに第一歩を踏み出し、歩み続けること」を宣言し、文理総合大学として学修環境の整備等、教育・研究・社会貢献等の取り組みを推進すると表明しました。



就職活動のスタートに備えて

就職活動は保護者のご理解とご協力が不可欠です

◆就職活動の流れ

インターネット環境の発達とともに就職活動の流れも大きく変化してきました。本会報の紙面をお借りして、昨今の就職活動の基本的な流れについてご説明します。なお、ここでお知らせするのが絶対ではなく、企業により順序が前後することもあれば、省略される場合もあります。保護者の皆様には、現状をご理解のうえ、「社会人の先輩」としてアドバイスをよろしくお願いします。

① エントリー

企業に「関心がある」という意思表示をします。就職情報サイトや企業サイトなど、ほとんどがインターネットで受け付けています。エントリーをすることで企業から採用情報が送られてきます。会社説明会などの日程を確認し、参加します。

② 会社説明会

企業の採用担当者が仕事の内容から採用情報まで説明してくれるのが会社説明会です。採用選考を受ける気持ちが高まったら、エントリーシートを提出します。

③ エントリーシートの提出

採用選考を受けるために提出する企業独自の履歴書です。志望動機、入社後の目標、学生生活、自己PRなど項目は企

業によって異なります。エントリーシート通過後は、筆記試験・面接となります。

④ 筆記試験・面接（採用選考）

筆記試験は、一般常識と職務への適性を判断するSPI（適性検査）などが使用されます。面接は集団・個人・グループディスカッションなどの種類があり、企業や選考段階によって異なります。

⑤ 内定

最終面接終了後、企業から「採用」の連絡があれば、内々定の獲得。4年次生の10月以降、企業と学生の間で誓約書をお互いに初めて、正式な「内定」となります。昨今「オワハラ（就活終われハラメント）」が蔓延しています。内々定を獲得後も就職活動を続けたい学生は是非キャリアセンターへ出向くようにご指導をお願いいたします。

◆就職環境・採用動向について

2017年3月卒の採用スケジュールは、3年次生の3月に採用情報公開・エントリー受付、4年次生の6月選考開始となっています。実際は採用スケジュールが業種や企業によって多様化しており、依然厳しい就職環境であると認識してください。また従来からの「厳選採用（採用基準未達の学生は、採用予定人数に足りていなくても採用しない方針）」

就職活動スケジュール

17卒	3年次									4年次								
	6	7	8	9	10	11	12	1	2	3	4	5	6	7	8	9	10	11
企業																		
準備																		
学内行事予定	★★	★			★	★★	★	★	★	合説		合説						個社選考会

選考：3年次3月～4年次10月

一部企業はフライングで実施：3年次7月～4年次10月

一部企業は3月まで採用継続：3年次3月～4年次10月

自己分析：3年次6月～7月

自己PR作成：3年次7月～8月

筆記試験対策：3年次8月～9月

業界・職種・企業研究：3年次9月～10月

インターンシップ：3年次10月～4年次1月

面接対策：4年次1月～2月

スーツ等準備：3年次10月～4年次1月

★印は就職ガイダンスを表しています。

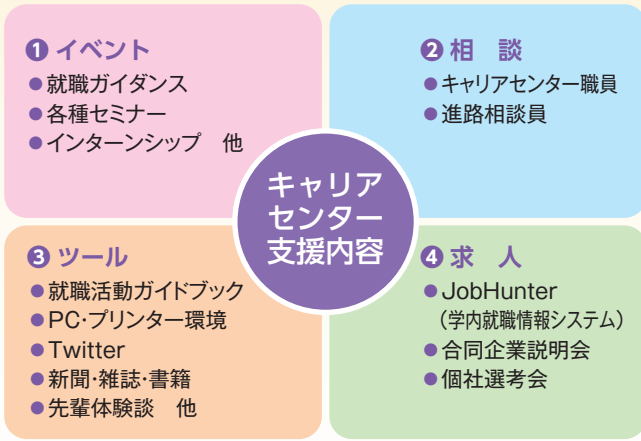

●キャリアセンターの支援内容
キャリアセンターでは、キャリアセン

◆キャリアセンターの活用

傾向は続くことが予想され、あらかじめしっかりと準備と対策をしていくことが強く求められます。
3年次生の皆さんにはキャリアセンター掲示板や学内情報サービス・大学のホームページ（就職支援・キャリアサポートの頁）等で、ガイダンスやキャリア支援行事の開催を告知し、可能な限り参加するようにご案内をしております。

2018年3月卒対象 キャリア支援関連行事

第4回就職ガイダンス	10月上旬
第2回SPI模試	10月下旬
第5回就職ガイダンス	11月上旬
一般常識模試	11月下旬
第6回就職ガイダンス	11月下旬
第1回グループ面接模擬演習	11月下旬
第1回グループディスカッション模擬演習	12月上旬
第7回就職ガイダンス	12月中旬
就活メイクレッスン(女子学生限定)	1月中旬
SPIテストセンター模試(Webテスト対策)	1月から
第8回就職ガイダンス	1月中旬
できる内定者との就活座談会	2月上旬
就活解禁直前・SPI模試	2月上旬
第2回グループ面接模擬演習	2月下旬
第2回グループディスカッション模擬演習	2月下旬
就活解禁直前・就職ガイダンス	2月下旬
学内業界説明会	2月下旬
学内合同企業説明会	3月中旬

※行事は諸般の事情により日程・会場の変更、取消および追加する場合があります。
学内情報サービスや掲示板等で最新の情報を随時確認してください。

●キャリアセンターの活用データ
キャリアセンターには企業での就業経験者やキャリアアカウンセリングの資格を持った職員を配置しております。就職活動において重要なことは、相手（企業）がどう受け取るかです。就職相談を通じ

ター職員・進路相談員が、進路相談全般や履歴書・エントリーシート添削、面接指導など、就職に関する相談・指導を行っています。
その他にも就職ガイダンスや各種セミナーなどイベントを実施し、就職活動を行う学生に情報提供を随時行っています。

て第三者の視点でアドバイスをしております。下表のように就職相談等を行うことにより、就職につながる可能性は大きく高まります。
就職活動は、情報やノウハウをいかに獲得していくかが重要となります。将来の職業を考え、また当分続くと思われる厳しい就職環境を乗り越えていくためにも、早めの準備（実力養成）が必要です。1年次生からのキャリアセンターの活用もお勧めしております。ぜひ積極的に訪問し、活用するようお願いいたします。

就職ガイダンス参加回数と就職率

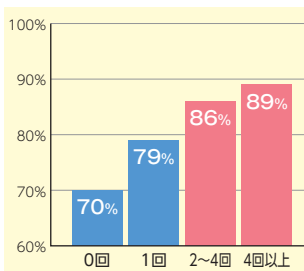

ガイダンス参加数が増えるほど、就職率も上昇。年間で10回程度開催するので、可能な限り参加してください。

エントリーシート添削の回数と就職率

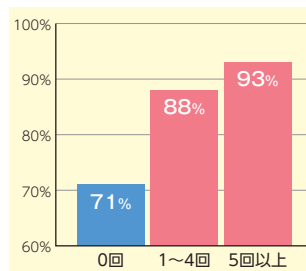

エントリーシート添削の回数が増えるほど、就職率が向上しています。添削を重ねるにつれ、より良いエントリーシートになっていきます。

面接練習の回数と就職率

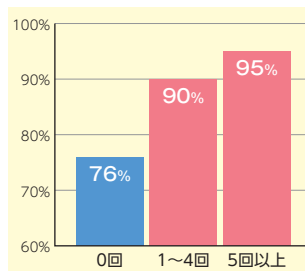

面接の練習も回数が増えるほど就職率が高くなっています。面接は場数を踏むことが大切です。

キャリアセンターでの就職相談の有無と就職率

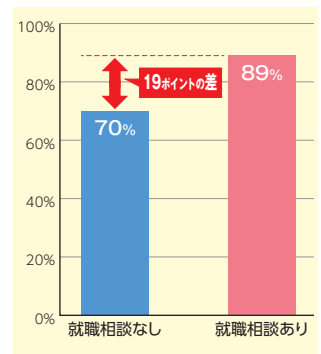



学生チャレンジプロジェクト



2016年の大学創立50周年を記念し、2015年度から「学生チャレンジプロジェクト」という取り組みを始めました。本プロジェクトの目的は、大学の活性化・地域の活性化・社会貢献等につながる学生の主体的・自主的な学びを支援することです。学生の主体的な行動の結果、学生自身が成長し、さらには神戸学院大学のブランド力が向上することを目指しています。

本プロジェクトの具体的な進め方は次の通りです。

- ① 学部学生2人以上でグループを作り、自分たちで主体的に運営する企画（原則として、翌年2月末までに終了する企画）を立案し、応募する。
- ② 第一次選考（書類選考）、第二次選考（プレゼンテーション）を通じて、採択するグループを決定する。
- ③ 採択されたグループに助成金（企画内容ごとに申請された金額で、上限は1件50万円）を支給する。

今年度は、22組の応募があり、書類選考（第一次選考）の結果、10組が通過しました。その後、6月30日・7月1日に、10組によるプレゼンテーション（第二次選考）が開催され、最終的に6組の企画が採択されました。

2016年度応募企画

受付番号	企画名	グループ名	学部 (代表者の所属学部)
1	第1回 神戸学院大学 子どもわっくわく将棋大会	神戸学院大学 将棋サークル	経済学部
2	卓上で学ぶ大学生生活プロジェクト	キャンパスボード	薬学部
3	防災フィールド実践セミナー	Seagull Rescue	現代社会学部
4	兵庫の伝統工芸品に触れよう！	A-Study	経営学部
5	獅子舞を通じた地域交流、高大連携プロジェクト	神戸学院大学舞獅團	グローバル・コミュニケーション学部
6	神戸学院大学の食堂を広める	学食情報拡散機構	経営学部
7	Kobe Evolution Project	二代目 yanagi seminar	経営学部
8	野菜を食べようプロジェクト	農園 ~enjoy life~	栄養学部
9	「もしも」に「いつも」備えよう！ ～HOW to use ローリングストック～	防災系栄養女子★	栄養学部
10	在学生が案内する神戸と大学生活を知るツアー inオープンキャンパス	林ゼミ	経済学部
11	障害者向けサッカー指導プロジェクト	CRECERクレセール	人文学部
12	KOBE 観光菓子ときめきプロジェクト ～KGUが和菓子の概念、壊します～	亀井ノベーターズ	経営学部
13	備えレディ プロジェクト ～女性専用防災キットの開発～	防災女子	法学部
14	あなただけの！！〇〇ツアー	田中チルドレンズ	経営学部
15	出前で国際交流	GC留学生	グローバル・コミュニケーション学部
16	復活：神戸学院ブランドの日本酒	神戸学院大学日本酒サークル「爽醸会」	人文学部
17	元オリックス選手から学べる！！野球教室	柳ゼミ	経営学部
18	ポジティブシンキング	柳ゼミ	経営学部
19	NAVY SEALS 応援ツアー	柳ゼミ	経営学部
20	親子お弁当ラリー	栄養学部 地域食育推進プロジェクト	栄養学部
21	薬学生によるサイエンスラボ	科学部	薬学部
22	ポジティブ運動	柳ゼミ	経営学部

※太字のプロジェクトが採択されました。

ちいししょくいくすいしん

地域食育推進プロジェクト 親子お弁当ラリー

栄養学部3年次生 原 一起さん
 栄養学部3年次生 田口 聖也さん

未来の栄養教諭や管理栄養士をめざす私たちが、実際に学童期の子どもたちを前にして栄養指導をする機会を自分たちの手で創りだしたいと思い企画したのが今回のプロジェクトです。「食育」をすすめるそのスタイルも、子どもたちが楽しみながら学べるように、スタンプ帳の代わりに空のお弁当箱を持って参加するクイズラリーとしました。「主食」「副菜」「主菜」「牛乳・乳製品」「果物」と食品区分毎に分かれたブースを回り、正解する度におもちゃの食材がお弁当箱に入れられ、完成してのゴールで本物のお弁当と交換する仕組みです。その本物のお弁当は、栄養面や見た目にもバランスの良い食事の見本でもあることから、お弁当を用意される保護者の方たちにもバランスの大切さを分かりやすくお伝えすることができるように思います。実施に際しては、食品衛生管理の徹底など、管理栄養士としての実践を踏むことにもなるので、私たちにはそれこそ願ってもない経験の場であり大きな目標となります。いずれは、本学から地域への発信とともに、近隣の小学校との連携がすすんで地域での恒例行事となって、後に続く世代にも貴重な機会を提供し続けることができるようになることを今は夢見ています。



写真左から原さん、田口さん

ロールプレイングの授業で学んだことを実際に確かめる機会でもあり、教育実習に出る前に経験できるのが何よりうれしく思います。



子どもとの距離を縮め、コミュニケーションの橋渡しともなることを期待して、玩具売り場で探し当てた食材とお弁当箱のサンプル。



写真左から余田さん、西木さん、倉本さん

この学生食堂からも、私たちの作った野菜で自分たちの思いを発信していきます。



ピーマンにきゅうり、なすを収穫し、今育てているのはトマトです。初めて植えたトウモロコシは鳥の被害にあってしまいました。

のうえん えんじょい らいふ 野菜を食べよう プロジェクト

栄養学部3年次生 余田 有理さん、栄養学部3年次生 西木 里帆さん
 栄養学部3年次生 倉本 悠さん

栄養学部24人、経済学部3人、人文学部4人で活動するサークル「農園～enjoy life～」。プロジェクトのメンバー全員が所属し、栄養学部の私たちもサークルのモットー「楽しく作って楽しく食べる!!」を実践中です。そんな私たちがプロジェクトを企画したきっかけは、自分たちの世代20歳代で男女とも野菜の摂取量が最も少ないというデータを授業で見たことです。私たちにとっては身近な「野菜を楽しく食べる」というテーマをはじめてサークルの外へと発信するきっかけともなった出来事でした。まずは、「野菜」から受けるイメージのなかでいいもの、例えば「キレイ」をより強く印象づけることで、身近なものとしての興味から食行動へつなげたいと考えました。一日の摂取目標の350gが目で見えるように、緑黄色野菜120g、淡色野菜230gでつくる「野菜ブーケ」の誕生です。栄養学部としてオープンキャンパスで展示し、ブーケで使用した野菜の簡単レシピの配布も計画。オープンキャンパス以外でも学生食堂で展開します。水やりや草取りなど私たちの毎日は文字通り地道な活動が基本ですが、色鮮やかな「野菜ブーケ」で積極的に発信するこの機会も大事にしたいと思います。

ボランティア団体 Fair Way

Q 月2回の明石のおもちゃ図書館での活動について教えてください

A 「おもちゃ図書館」はいろいろな子どもが、ともに遊び交流する中で互いを育み認め合うことを目的としたボランティア活動です。明石市総合福祉センターの体育館を利用して、土曜日で学校のない小学生を中心に幼稚園児や0歳児までが参加しておもちゃで遊んでいます。男の子はとにかく走り回りたいようで、男子部員と一緒に走って走ってくれています。

Q 子どもの反応から気づくこと、得ることはありますか？

A ストレスを発散したくて走り回るように見える子やおもちゃが壊れた途端に甘える子もいて、子どもの表情や行動を通して家庭の状況やママの精神状態などが透けて見えるように感じる時があります。それでも固かった表情の子が帰るときには笑顔で「バイバイ」と手を振ってくれる度に、活動していい良かったなと思います。先日も都合で参加できなかった翌週、「前、来なかったやろ〜」と言う子が居て顔を覚えてくれていたことがうれしくて仕方ありませんでした。

Q 子どもを楽しませるアイデアもいろいろ考えているそうですね

A 距離などにハンディをつけることで、様々な年齢の子と一緒に遊べる「的当てゲーム」を七夕会用に考えています。これからはイベント毎でなく、毎月の月2回ともテーマに沿った準備をしようと考えている最中です。子どもたちを飽きさせない工夫はもちろん、水補給など楽しく遊ぶまでの安全にも十二分に配慮していきます。



左から
部長の西海彩真さん
副部長の
戸田美紀子さん



活動の様子



ゼミナール。それぞれの目標や目的に向かって活動中のクラブ・サークル、ゼミの中から。充実した「今」と希望に満ちた「これから」を学生たち自らの言葉でお伝えします。

学生の活躍

バトン部

Q バトントワリングの魅力や醍醐味はどこにありますか？

A アートスポーツとも言われるように、2つの側面をいろいろな兼ね備えているところですね。発表の場も2つあります。競技として採点を競う大会とアトラクションとして演じることを楽しむイベントですね。さらには個人の技量に、チームの和。その中でノーマスII「完璧」を目指すところに人としての成長があるように感じます。

Q 現在のバトン部の特徴は、どんなところですか？

A 他大学のバトン部もつらやむ、世界選手権にも出場した先生の指導を受けていることかな。メンバーの多くが未経験で、とにかく踊りたいという思いを大事に、初心者でも映えるような振り付けや構成を考えてくださいました。それに、男子部員が居た頃はダイナミックな演技も持ち味でした。だから男子の入り、大歓迎です！

Q 活動を続けていて良かったと思うことはありますか？

A 人前に立つたびに成長を実感します。それも、大会で審査員に視線を送りながらの演技を幾度も経験してきたお陰かと思えます。笑顔も自然と身につく、プレゼンや就職活動の面接にも大いに活かさそうです。競技面では関西大会1位になり、指導の北田先生のご苦労や熱意に成績で応えることができました。また、競技人口が減っているのを残念に思いますが、私たちが感動してバトントワリングを始めたように、その楽しさや魅力をより多くの人に、次の世代にまで伝えていけたらと思っています。



部長の兵頭七奈さん



活動の様子



事例発表



グループ
ディスカッション



グループ発表

◆ゼミの活動を通して、学んでほしいこと
 地域のあるべき姿や魅力を見いだし伝えていくこと。地域の問題を解決するために、積極的にフィールドワークに出て、地域の人々から学んでほしい。聞き取り調査では、失敗や苦勞もありますが、そこから得ることもたくさんあります。失敗して終わりではなく、必ず最後までやり遂げ、次に繋げていくモチベーションの維持とその必要性を学ぶことがこのゼミの強みです。

◆東播磨地域夢会議でゼミ生が研究成果を発表
 発表のきっかけは、2010年にゼミ生が加古川西部地域における溜池の水抜き作業と地域住民との関わりについて卒業研究を行い、その後も地域と連携してフィールドワークに取り組んできたことでした。今回の研究では、人口が減少傾向にある都市近郊農村の地域が、魅力的な住処として持続していくためにどうしたらよいかという課題のもと、東播磨地域ビジョン委員会などの協力を得て、加古川市の住民、町内会役員、企業の社長や営農組合役員に聞き取り調査を実施。その後、東播磨原民局から「地域と関わりを持つ学生同士で意見発表をしよう」と提案があり、20名の学生を5つの班に分け、各班の代表が「祭り、災害、建築・景観、農産物など、様々な角度から地域持続の糧となる強みや可能性について、明石高専生とともに発表しました。」
 グループディスカッションやその後の発表では、117名の参加者がグループに分かれ、地域づくりについて意見交換やアイデアを提案。こうした経験は、就職活動のグループ面接はもちろん、社会に出てからも大いに役立つと思います。

出会いと発見に満ちて、学生生活に確かな実りを育む課外活動や
 今回もいくつかをピックアップ

国家試験合格状況

● 薬剤師

第101回薬剤師国家試験の合格者が、3月28日に発表されました。薬学部の卒業生(新卒・既卒(旧4年制課程含む))は294人受験し、246人が合格しました(合格率83.67%)。全国では14,949人受験し、11,488人が合格(合格率76.85%)し、兵庫県内の薬学部5大学の中では2位の合格率でした。

薬学部 最近の薬剤師国家試験合格状況

	11年度	12年度	13年度	14年度	15年度
受験者数	197	237	253	281	294
合格者数	192	211	160	199	246
合格率(%)	97.5	89.0	63.2	70.8	83.7
全国平均(%)	95.3	83.1	60.8	63.2	76.9

注：2011年度より6年制。
 厚生労働省の発表内容により、表中の数値は年度によって以下のとおり異なる。
 2011年度、2012年度は6年制課程卒業生のみ(既卒者含む)
 2013年度、2014年度は、新卒・既卒-旧4年制課程を含む

● 臨床検査技師

第62回臨床検査技師国家試験の合格者が3月29日厚生労働省より発表されました。

栄養学部 最近の臨床検査技師国家試験合格状況

(新卒のみ)

学部	区分	11年度 (58回)	12年度 (59回)	13年度 (60回)	14年度 (61回)	15年度 (62回)
栄養学部	受験者数	15	28	27	28	30
	合格者数	13	25	24	24	22
	合格率(%)	86.7	89.3	88.9	85.7	73.3
	全国平均(%)	75.4	77.2	81.2	82.1	76.4

● 管理栄養士

第30回管理栄養士国家試験の合格者が、5月10日厚生労働省より発表されました。

栄養学部 最近の管理栄養士国家試験合格状況

(新卒のみ)

学部	区分	11年度 (26回)	12年度 (27回)	13年度 (28回)	14年度 (29回)	15年度 (30回)
栄養学部	受験者数	92	106	91	89	84
	合格者数	87	86	83	87	73
	合格率(%)	94.6	81.1	91.2	97.8	86.9
	全国平均(%)	49.3	38.5	48.9	55.7	44.7

総合リハビリテーション学部 最近の国家試験合格状況

(新卒のみ)

	社会リハビリテーション学科						医療リハビリテーション学科					
	社会福祉士			精神保健福祉士			理学療法士			作業療法士		
	13年度 (26回)	14年度 (27回)	15年度 (28回)	13年度 (16回)	14年度 (17回)	15年度 (18回)	13年度 (49回)	14年度 (50回)	15年度 (51回)	13年度 (49回)	14年度 (50回)	15年度 (51回)
受験者数	48	38	46	6	5	10	34	40	35	46	43	26
合格者数	18	12	20	5	3	8	33	37	33	45	34	22
合格率(%)	37.5	31.6	43.5	83.3	60.0	80.0	97.1	92.5	94.3	97.8	79.1	84.6
全国平均(%)	27.5	27.0	26.2	58.3	61.3	61.6	83.7	82.7	74.1	86.6	77.5	87.6

事務室 Information

学生支援センター

学費分納について

後期学費分納の申請を受付します。後期学費分を分割して納入することを希望する場合は、左記の期間内に書類を受け取り、手続きを行ってください。(期間外の受付は一切行いません)

書類配布期間

9月26日(月)～10月14日(金)

書類受付期間

10月3日(月)～10月17日(月)

分納許可者発表

(土・日・祝日を除く窓口受付期間)

10月20日(木)

奨学金の貸与・支給を受けている方へ

後期の学費が期日(10月31日)までに納入されていない場合は、奨学金の入金を一時保留します。奨学金を学費に充てることを考えている場合は、10月4日(火)までにKPCは事務センター②番窓口、KACは学生支援事務室④番の窓口申し出るよう、お子様にお伝えください。

日本学生支援機構奨学金の継続手続きについて

年に一度手続きを行う、「奨学金継続願」についての詳細(配付場所・提出期限等)を、12月(予定)に奨学金専用掲示板(KPC:A号館1階)・(KAC:C2号館1階)でお知らせします。日本学生支援機構奨学金の貸与を受けている場合は、全員手続きが必要ですので、掲示板を確認するよう、お子様にお伝えください。

自転車保険について

自転車利用に対する改正道路交通法が一部施行され、賠償責任保険への加入が義務化

2015年6月1日、改正道路交通法が一部施行され、危険な交通違反(危険行為)を繰り返した自転車利用者には交通事故を防止するための講習をうけるよう命令がくだされる。「自転車運転者講習制度」がはじまりました。受講命令に従わない場合は、5万円以下の罰金に処せられることがあります。

また、兵庫県では2015年4月1日「自転車の安全で適正な利用の促進に関する条例」が制定され、10月から自転車利用者は賠償責任保険への加入が義務化されています。

お子様が自転車を利用される場合は、自転車保険に加入をしてください。学生支援事務室の窓口でも案内をお受け取りいただけます。

●自転車の交通事故防止

(兵庫県警察)

<http://www.police.pref.hyogo.lg.jp/traffic/bicycle/index.htm>

●ひょうごのけんみん

自転車保険制度
(兵庫県交通安全協会)

<http://bi.hprtsa.jp/>



●学研災付帯賠償責任保険

(公益財団法人 日本国際教育支援協会)

<http://www.jees.or.jp/gakkensai/opt-baisho.htm>



*加入を希望される方は、KPC事務センター(学生支援)またはKAC学生支援事務室までお問い合わせください。

国際交流支援事務室

交換・派遣留学生募集のお知らせおよび

TOEFL・IELTS受験案内

朝鮮大学校、祥明大学校、韓国航空大学校に2017年2月から約1年間、または約半年間、リーズ大学、アルスター大学に2017年9月から約1年間派遣する交換・派遣留学生を9月19日から10月17日(朝鮮大学校・祥明大学校、韓国航空大学校)、または11月30日(リーズ大学・アルスター大学)まで募集します。

リーズ大学・アルスター大学の応募に際しては、TOEFL又はIELTSのスコアを持っていることが条件となります。

交換・派遣留学および語学検定の受験に関する質問は国際交流支援事務室(KPC D号館1階)・学生支援事務室(KAC 3号館1階)までお問い合わせください。

TOEFL 受験案内

TOEFLIBTは毎月3~4回実施されています。試験日および試験会場の詳細は、プロメトリックのホームページ(URL:<http://www.prometric-jp.com>)で確認できます。

【申し込み方法】

1.オンライン予約

希望する受験日の4日前までにプロメトリックのホームページ(URL:<http://ac.prometric-jp.com/toefl/jp/online.html>)より申し込む(予約日によって受験料金が異なります。)予約時に、身分証明書(有効なパスポート)とクレジットカード(本人名義以外でも可)等が必要です。

2.電話で予約

希望する受験日の前営業日17時までにプロメトリック(株)RRC予約センター(TEL:03-6204-9830)に試験の予約を申し込む(予約日によって受

験料金が異なります)。予約時に、身分証明書(有効なパスポート)とクレジットカード(本人名義以外でも可)等が必要です。

3.郵送で予約

希望する第一希望受験日の4週間前必着でRegistration Form(申込書)に必要事項を記入してプロメトリック(株)RRC予約センターへ送付する。

同封するものは、
◇支払いがクレジットカードの場合は、申込書のみ
◇支払いがクレジットカードでない場合は、申込書と国際郵便為替または銀行小切手

【問い合わせ先】プロメトリック株式会社 TEL:03-6204-9830

メールでの問い合わせはプロメトリックのホームページの「お問い合わせフォーム」から行ってください。

IELTS 受験案内

IELTSは大阪会場では毎月2~3回実施されています。試験日および試験会場の詳細は日本英語検定協会のホームページ(URL:<http://www.eiken.or.jp/ielts/>)で確認できます。

【申し込み方法】

1.オンライン登録

IELTSIDを取得後、締切日までに日本英語検定協会のホームページ(URL:<http://www.eiken.or.jp/ielts/>)より申し込みます。予約時に有効期限内のパスポートを持っていな

ければなりません。オンライン登録後、パスポートのコピーを所定の用紙に貼り付けて郵送してください。

2.郵送での登録

郵送での受験登録を希望する方はIELTSテストセンターにお問い合わせください。

【問い合わせ先】公共財団法人 日本英語検定協会IELTS大阪テストセンター

〒530-0002 大阪市北区曽根崎新地1-3-16京富ビル4階
TEL:06-6455-6286 FAX:06-6455-6287
E-mail:jp512ielts@eiken.or.jp

後期募集日程②

(2017年秋からの派遣者を募集)

	リーズ	アルスター
国・地域	イギリス・西ヨークシャー州	イギリス・北アイルランド
種別	交換留学	派遣留学
募集公示	2016年9月19日(月)	
募集説明会	2016年10月上旬予定	
出願期間	2016年9月19日(月)~2016年11月30日(水)	
エッセイ	2016年12月上旬予定	
面接選考	2016年12月上旬予定	
出 発	2017年9月	

後期募集日程①

(2017年春からの派遣者を募集)

	朝鮮大学校	祥明大学校	韓国航空大学校
国・地域	韓国・光州	韓国・ソウル市	韓国・高陽
種別	交換留学		
募集公示	2016年9月19日(月)		
募集説明会	2016年9月下旬予定		
出願期間	2016年9月19日(月)~2016年10月14日(金)		
面接選考	2016年10月下旬予定		
出 発	2017年2月		

神戸学院大学 2017年度学部入試日程

試験の種別・日程表

試験の種別	学部(学科)	出願期間	試験日	試験地	合格発表日	入学手続期間		
						第1次	第2次	
指定クラブ強化 推薦入試	法、経済、経営、人文、現代社会、 総合リハビリテーション (社会リハビリテーションのみ)	2016年 9/12(月)~9/21(火) (必着)	10/1(土)	神戸(有瀬)	10/11(火) ・郵送のみ	10/13(木)~ 10/20(木) (必着)	10/13(木)~ 2017年 1/31(火) (必着)	
AO入試	法、総合リハビリテーション (社会リハビリテーションのみ)							
AO入試 (自己表現評価入試/ 吹奏楽・オーケストラ)	人文 (吹奏楽・オーケストラは人文学科のみ)							
AO入試 (コミュニケーション力 入試)	グローバル・コミュニケーション (英語・中国語コースのみ)							
外国人留学生入試	グローバル・コミュニケーション (日本語コースのみ)	2016年 9/5(月)~9/15(火) (必着)			10/11(火) (可否通知書は 11日発送)	10/13(木)~ 10/27(木) (必着)		
公募制推薦入試	全 (グローバル・コミュニケーション 日本語コースを除く)	2016年 10/18(火)~10/31(月) (消印有効)	11/12(土) 11/13(日)	神戸(ポートアイランド)、 神戸(有瀬)、大阪、名古屋、 金沢、京都、福知山、和歌山、 米子、岡山、広島、徳島、高松、 松山、高知、福岡	11/21(月) (可否通知書は 21日発送)	11/24(木)~ 12/1(木) (必着)	11/24(木)~ 2017年 1/31(火) (必着)	
外国人留学生入試	法、経済、経営、人文、現代社会、栄養、薬、 総合リハビリテーション (社会リハビリテーションのみ)、 グローバル・コミュニケーション (日本語コースのみ)	2016年 10/28(金)~11/10(木) (必着)	11/23(火)	神戸(有瀬)、 経済、人文、 総合リハビリテーション、栄養 神戸(有瀬) 法、経営、現代社会、 グローバル・コミュニケーション、 薬 神戸(ポートアイランド)	11/28(月) (可否通知書は 28日発送)	12/1(木)~ 12/15(木) (必着)	12/1(木)~ 2017年 1/31(火) (必着)	
帰国生入試	法、経済、経営、人文、現代社会、栄養、薬、 総合リハビリテーション (社会リハビリテーションのみ)、 グローバル・コミュニケーション (英語・中国語コースのみ)							
社会人入試	法、経済、経営、人文、現代社会、栄養、 総合リハビリテーション (社会リハビリテーションのみ)、 グローバル・コミュニケーション (英語・中国語コースのみ)							
編・転入試	法、経済、経営、人文、栄養、 総合リハビリテーション (社会リハビリテーションのみ)							
編入試	薬							
指定校推薦入試	法、経済、経営、人文、現代社会、栄養、薬、 総合リハビリテーション (作業療法・社会リハビリテーションのみ)、 グローバル・コミュニケーション (英語・中国語コースのみ)							
短期大学・専修学校 指定校編入試	法、経済、経営、人文							
神戸学院大学附属 高等学校特別入試	全 (グローバル・コミュニケーション 日本語コースを除く)							
外国人留学生入試	法、経済、経営、人文、現代社会、栄養、 総合リハビリテーション (社会リハビリテーションのみ)、 グローバル・コミュニケーション (日本語コースのみ)							
外国人留学生入試	法、現代社会、 グローバル・コミュニケーション (英語・中国語コースのみ)					2017年 1/13(金)~1/27(金) (必着)		2/12(日)
社会人入試	法、現代社会、 グローバル・コミュニケーション (英語・中国語コースのみ)					2/20(月)~ 2/27(月) (必着)		
帰国生入試	法、現代社会、 グローバル・コミュニケーション (英語・中国語コースのみ)					2/20(月)~ 2/27(月) (必着)		
編・転入試	法、経済、経営、人文							
指定校推薦入試	グローバル・コミュニケーション (日本語コースのみ)				2/18(土) ・郵送のみ			
外国人留学生入試	グローバル・コミュニケーション (日本語コースのみ)	2017年 2/15(火)~2/24(金) (必着)	3/9(木)	神戸(ポートアイランド)	3/15(火) (可否通知書は 15日発送)	3/17(金)~3/24(金) (必着)		
一般入試	前期日程	全 (グローバル・コミュニケーション 日本語コースを除く)	2016年 12/22(木)~1/16(月) (消印有効)	1/30(月) 1/31(火)	神戸(ポートアイランド)、 神戸(有瀬)、大阪、東京、 名古屋、金沢、京都、福知山、 和歌山、米子、岡山、広島、徳島、 高松、松山、高知、福岡、鹿児島	2/16(木) (可否通知書は 16日発送)	2/20(月)~ 2/27(月) (必着)	2/20(月)~ 3/9(木) (必着)
	中期日程	全 (グローバル・コミュニケーション 日本語コースを除く)	2016年 12/22(木)~1/23(月) (消印有効)	2/7(火) 2/8(水)	神戸(ポートアイランド)、 神戸(有瀬)、大阪、東京、 名古屋、金沢、京都、福知山、 和歌山、米子、岡山、広島、徳島、 高松、松山、高知、福岡	2/18(土) (可否通知書は 18日発送)	2/20(月)~ 2/27(月) (必着)	2/20(月)~ 3/9(木) (必着)
	後期日程	全 (グローバル・コミュニケーション 日本語コースを除く)	2017年 2/15(火)~2/24(金) (消印有効)	3/9(木)	神戸(ポートアイランド)、 神戸(有瀬)、大阪、名古屋、 岡山、広島、高松、福岡	3/15(火) (可否通知書は 15日発送)	3/17(金)~3/24(金) (必着)	
大学入試センタ ー	前期日程	全 (グローバル・コミュニケーション 日本語コースを除く)	2016年 12/22(木)~1/23(月) (消印有効)	個別学力 検査等は 課さない	-	2/16(木) (可否通知書は 16日発送)	2/20(月)~ 2/27(月) (必着)	2/20(月)~ 3/9(木) (必着)
	後期日程	法、経済、経営、人文、現代社会、栄養、薬、 総合リハビリテーション (社会リハビリテーションのみ)、 グローバル・コミュニケーション (英語・中国語コースのみ)	2017年 2/15(火)~3/2(木) (消印有効)			3/15(火) (可否通知書は 15日発送)	3/17(金)~3/24(金) (必着)	

注：試験地の神戸(ポートアイランド)は本学ポートアイランドキャンパス、神戸(有瀬)は本学有瀬キャンパス。

学校法人神戸学院理事会において、平成27年度決算および平成28年度予算が承認されました。神戸学院大学の資金収支及び事業活動収支における「平成27年度決算と平成28年度予算」の対比は、【別表1・2】のとおりです。また、貸借対照表【別表3】で、平成28年3月末日の神戸学院大学の財政状況を示しています。

別表1 資金収支計算書

(法人部門含む) (単位:円)

収入の部			支出の部		
科目	27年度決算	28年度予算	科目	27年度決算	28年度予算
学生生徒等納付金収入	12,287,833,800	12,942,315,000	人件費支出	7,667,342,037	7,954,259,000
手数料収入	406,059,960	370,140,000	教育研究経費支出	3,344,139,451	3,641,528,000
寄付金収入	48,525,614	295,000,000	管理経費支出	542,122,975	521,274,000
補助金収入	1,002,049,405	859,911,000	借入金等利息支出	104,998,950	93,332,000
資産売却収入	935,633,278	152,375,000	借入金等返済支出	555,550,000	555,550,000
付随事業・収益事業収入	22,203,935	33,000,000	施設関係支出	514,547,783	645,660,000
受取利息・配当金収入	302,293,634	310,000,000	設備関係支出	404,261,433	475,448,000
雑収入	272,991,798	384,843,000	資産運用支出	185,750,663	1,320,000,000
前受金収入	2,438,295,700	2,324,663,000	その他の支出	831,064,256	703,472,000
その他の収入	1,130,256,394	770,729,000	法人諸費	3,567,618,534	438,326,000
二校からの受入収入	220,691,624	218,338,000	予備費	-	100,000,000
資金収入調整勘定	△ 2,562,827,575	△ 2,695,421,000	資金支出調整勘定	△ 216,289,393	△ 140,000,000
前年度繰越支払資金	7,437,211,968	5,823,544,109	翌年度繰越支払資金	6,440,112,846	5,480,588,109
収入の部合計	23,941,219,535	21,789,437,109	支出の部合計	23,941,219,535	21,789,437,109

(注) 平成28年度予算は、当初予算です。

別表2 事業活動収支計算書

(法人部門含む) (単位:円)

科目		27年度決算	28年度予算	
教育活動収支	事業活動収入の部	学生生徒等納付金	12,287,833,800	12,942,315,000
		手数料	406,059,960	370,140,000
		寄付金	44,196,614	145,000,000
		経常費等補助金	950,220,405	849,911,000
		付随事業収入	22,203,935	33,000,000
		雑収入	286,078,736	384,843,000
		教育活動収入計	13,996,593,450	14,725,209,000
	事業活動支出の部	人件費	7,733,454,593	7,951,030,000
		教育研究経費	5,387,180,982	5,668,227,000
		管理経費	681,947,124	615,529,000
徴収不能額等	7,479,709	-		
教育活動支出計	13,810,062,408	14,234,786,000		
教育活動収支差額		186,531,042	490,423,000	
教育活動外収支	事業活動収入の部	受取利息・配当金	302,293,634	310,000,000
		教育活動外収入計	302,293,634	310,000,000
	事業活動支出の部	借入金等利息	104,998,950	93,332,000
教育活動外支出計		104,998,950	93,332,000	
教育活動外収支差額		197,294,684	216,668,000	
経常収支差額		383,825,726	707,091,000	
特別収支	事業活動収入の部	資産売却差額	15,077,749	43,630,000
		その他の特別収入	125,783,146	185,000,000
		特別収入計	140,860,895	228,630,000
	事業活動支出の部	資産処分差額	2,912,330,096	11,000,000
		特別支出計	2,912,330,096	11,000,000
特別収支差額		△ 2,771,469,201	217,630,000	
法人間内部取引	二校からの受入収入	220,691,624	239,338,000	
	法人諸費	3,567,618,534	438,326,000	
	法人間内部取引収支差額	△ 3,346,926,910	△ 198,988,000	
予備費		-	100,000,000	
基本金組入前当年度収支差額		△ 5,734,570,385	625,733,000	
基本金組入額合計		0	△ 1,593,865,000	
当年度収支差額		△ 5,734,570,385	△ 968,132,000	
前年度繰越収支差額		△ 17,092,621,647	△ 21,678,388,647	
基本金取崩額合計		4,057,867,541	0	
翌年度繰越収支差額		△ 18,769,324,491	△ 22,646,520,647	

(参考)

科目	27年度決算	28年度予算
事業活動収入計	14,660,439,603	15,503,177,000
事業活動支出計	20,395,009,988	14,877,444,000

(注) 平成28年度予算は、当初予算です。

貸借対照表

平成28年3月31日

部門 神戸学院大学
(単位:円)

別表3

資産の部			
科目	本年度末	前年度末	増減
固定資産	77,681,539,622	82,320,043,736	△ 4,779,279,328
有形固定資産	55,583,933,757	60,051,011,757	△ 4,467,078,000
土地建物	19,663,463,431	21,777,970,237	△ 2,114,506,806
構築物	27,405,880,338	29,580,475,675	△ 2,174,595,337
構築物	1,132,262,128	1,364,086,149	△ 231,824,021
教育研究用機器備品	1,487,982,168	1,477,277,709	10,704,459
管理用機器備品	157,511,233	168,326,201	△ 10,814,968
図書	5,734,280,501	5,681,429,295	52,851,206
車両	2,553,958	1,446,491	1,107,467
特定資産	19,845,579,021	19,704,803,807	140,775,214
第3号基本金引当特定資産	4,712,899,707	4,712,899,707	0
退職給与引当特定資産	3,293,466,000	3,227,353,000	66,113,000
災害対策引当特定資産	999,150,000	999,150,000	0
減価償却引当特定資産	10,000,000,000	10,000,000,000	0
教育研究環境整備引当特定資産	150,000,000	100,000,000	50,000,000
大学創立50周年記念募金引当特定資産	40,063,314	15,401,100	24,662,214
教育改革推進引当特定資産	250,000,000	250,000,000	0
起業家育成引当特定資産	400,000,000	400,000,000	0
その他の固定資産	2,252,026,844	2,564,228,172	△ 312,201,328
借入金	342,640,000	342,640,000	0
電話加入権	7,246,209	7,246,209	0
施設利用権	13,141,253	15,249,678	△ 2,108,425
管理用ソフトウェア	524,160,288	1,024,740,368	△ 500,580,080
長期ソフウェア	396,836	784,887	△ 388,051
敷金	101,946,976	116,506,330	△ 14,559,354
差入金	3,848,350	3,020,000	828,350
同窓会等預り資産	10,000	0	10,000
流動資産	1,258,636,932	1,054,040,700	204,596,232
現金預入	6,768,861,372	8,064,185,128	△ 1,295,323,756
未収金	6,440,112,846	7,437,211,968	△ 997,099,122
短期貸付	221,783,275	504,902,773	△ 283,119,498
立前貸替	17,345,232	22,478,606	△ 5,133,374
前払金	2,829,603	10,131,154	△ 7,301,551
前払金	86,790,416	89,460,627	△ 2,670,211
資産の部合計	84,450,400,994	90,384,228,864	△ 6,074,603,084

負債の部			
科目	本年度末	前年度末	増減
固定負債	8,440,952,432	8,725,793,644	△ 284,841,212
長期借入金	3,888,850,000	4,444,400,000	△ 555,550,000
退職給与等引当り	3,293,465,500	3,227,352,944	66,112,556
同窓会等負債	1,258,636,932	1,054,040,700	204,596,232
流動負債	3,738,714,501	3,653,130,774	85,583,727
短期借入金	555,550,000	555,550,000	0
未払金	126,828,766	130,195,719	△ 3,366,953
前払金	2,438,295,700	2,341,044,300	97,251,400
預り金	598,395,798	606,696,518	△ 8,300,720
法人口座	19,644,237	19,644,237	0
負債の部合計	12,179,666,933	12,378,924,418	△ 199,257,485

純資産の部			
科目	本年度末	前年度末	増減
基本金	91,040,058,552	95,097,926,093	△ 4,057,867,541
第1号基本金	85,409,158,845	89,467,026,386	△ 4,057,867,541
第3号基本金	4,712,899,707	4,712,899,707	0
第4号基本金	918,000,000	918,000,000	0
繰越収支差額	△ 18,769,324,491	△ 17,092,621,647	△ 1,676,702,844
翌年度繰越収支差額	△ 18,769,324,491	△ 17,092,621,647	△ 1,676,702,844
純資産の部合計	72,270,734,061	78,005,304,446	△ 5,734,570,385
負債及び純資産の部合計	84,450,400,994	90,384,228,864	△ 5,933,827,870

135 FESTIVAL

大学祭中央実行委員会

11/3
祝 木

“文化”で繋ぐ

第1日目のコンセプトは“文化”で繋ぐ。日本のサブカルチャーにスポットをあてた「コスプレ」では、いろんなキャラクターに仮装した人達が集まり、写真撮影などをして会場を盛り上げます。また、模擬店では留学生の国の郷土料理を提供することも企画しています。他には、広々としたキャンパスグリーンでのフリーマーケットの開催やビンゴ大会など、楽しんでいただけるイベントを多数企画しています。

つなぐ
今年のテーマは「繋」

大学祭中央実行委員会の
中心メンバー
会長 中畑祐輔さん (中央)
副会長 岩村美樹さん (左)
中塚桃子さん (右)

11/4
金

“仲間”で繋ぐ

第2日目のコンセプトは“仲間”で繋ぐ。この日は平日ということもあり、本学の学生を中心とした企画を考えています。注目のイベントは、「M-1」。本学の学生から参加者を募集、漫才コンビを結成し、一番おもしろかったコンビを決定する企画です。他にも「脱出ゲーム」など、盛りだくさんの企画を準備しています。



模擬店・体験ブース

今年もステージ企画、模擬店、フリーマーケット、アミューズメントパークなど、4日間を通して企画しています。模擬店では、今年4月にポートアイランドに校舎を移転した神戸学院大学附属高等学校の学生にも出店していただく予定です。



THE 49th 1



11/6
日

“スポーツ”で繋ぐ

最終日のコンセプトは、「スポーツ」で繋ぐ。注目のイベントは、ヴィッセル神戸とのコラボ企画「キックターゲット」。他にもバブルサッカーや体育会団体、ピアサポート主催のスポーツ企画など、子どもから大人まで、楽しく参加できる企画を考えています。



11/5
土

“ミュージック&ダンス”で繋ぐ

3日目はスペシャルゲストの登場です。有瀬キャンパスの体育館で約2000人規模のアーティストライブを予定しています。また、神戸で活動しているよさこい団体と協力し「よさこい大会」を開催。他にも、フラッシュモブや音系団体によるライブなど、音楽とダンスで大いに盛り上げ、最終日につなげていきます。



大学祭
中央実行委員会
からの
メッセージ

本学は今年、大学創立50周年を迎えました。これまでの歴史を築き上げて下さった先輩方、そして目頃より多大なご支援、ご協力をいただいている職員の方、保護者の皆様に感謝し、大きな節目となる今年の大学祭をスタッフ一丸となって、精一杯作り上げていきます。ぜひご来場いただき、キャンパスや大学祭の雰囲気とともに、さらなる進化を続ける神戸学院大学の「今」を感じ取っていただけたらと思っています。

神戸学院大学 2016 (秋季) Green Festival

入場
無料

神戸学院大学 創立50周年記念

会場:有瀬キャンパス メモリアルホール(9号館6階) 主催:神戸学院大学 後援:兵庫県、(公財)神戸市民文化振興財団 参加:関西元氣文化圏

第380回 11月19日(土) 18:00開演

【本学課外活動団体による公演】

神戸学院大学 管弦楽団 第22回 定期演奏会

指揮/松井隆司

第381回 11月26日(土) 15:00開演

越劇の世界:梅花版『梁山伯と祝英台』

出演/陳雪萍(杭州越劇院)
陳飛(紹興小百花越劇団)
鄭曼莉(温州越劇団)

第382回 12月4日(日) 18:00開演

【本学課外活動団体による公演】

神戸学院大学 混声合唱団パンドラ 第29回 定期演奏会

客演指揮/西牧潤 客演ピアノ/伊賀美樹子

第383回 12月6日(火) 18:00開演

仲道郁代 ピアノ・リサイタル ～ロマン派名曲集～

第384回 12月10日(土) 14:00開演

【本学課外活動団体による公演】

神戸学院大学 学生放送局 第39回 放送祭「T」

【入場券の入手方法】

※学生用入場券(ご家族の分もお渡し出来ます)を公演の1か月前から2週間前までの期間に配付しますので、学生証を持参のうえ、社会連携事務室(KPC・B号館3階)、または学生支援事務室(KAC・3号館1階)へお越しください。残席がある場合は締め切り後も発行します。

※天候により中止になる場合があります。詳細はHPをご覧ください。

http://www.kobegakuin.ac.jp/social_contribution/greenfes/

【問い合わせ先】 社会連携グループ 078-974-6105

神戸学院大学 第72回 土曜公開講座

受講料無料

神戸学院大学創立50周年記念

期 間 2016年10月15日(土)～12月17日(土)

時 間 午後1時15分～午後2時45分

場 所 神戸学院大学 ポートアイランドキャンパス
B号館2階 B212講義室(神戸市中央区港島1-1-3)

【申込方法】 氏名(ふりがな)・郵便番号・住所・電話番号・受講希望日を明記の上、ハガキ・FAXまたはE-mailでお申し込みください。

【宛 先】 〒650-8586 神戸市中央区港島1-1-3 神戸学院大学
社会連携グループ FAX: 078-974-2549
E-mail: renkei_info@j.kobegakuin.ac.jp

※天候により中止になる場合があります。詳細はHPをご覧ください。

【問い合わせ先】 社会連携グループ 078-974-6105

▶ 10月15日(土) 経済学部 教授 田中 美生

「私たちの暮らしと日本経済」

日頃、私たちは日本経済のことなど気にせず暮らしています。しかし、日本経済の動向や状態は確実に私たちの暮らしと関係があり、長期には大きな影響を与えます。本講座では、そうした「暮らしと日本経済の関係」を考えてみたいと思います。

▶ 10月22日(土) 薬学部 教授 徳山 尚吾

「みんなで薬を育て、正しく有効利用するために — 治験とジェネリック医薬品から考える —」

新しい薬を世に出すために、様々な研究を通じて、有効性と安全性が確認されます。しかしながら、これらを成し遂げるには、国民の協力と莫大な費用が必要になります。本講座では「治験」と「ジェネリック医薬品」の二つのキーワードからひも解いてみたいと思います。

▶ 10月29日(土) 経営学部 准教授 安井 一浩

「作ってみよう!家計の貸借対照表」

一般に作成されている家計簿は収支を記録したものです。すべての資産と負債の状況を記録した表まで作成されることは稀かもしれません。家計簿に資産と負債の状況を示す貸借対照表を導入する方法を、企業会計を参考に解説します。

▶ 11月26日(土) 人文学部 教授 大原 良通

「衣装で読み解く歴史と文化」

朝一番の悩み事といえば、服選びではないでしょうか?あれこれ楽しむ人もいます。しかし、毎日同じ格好をしている人もいます。私たちの装いには歴史があり、文化があります。民族衣装を中心に、その一端を解き明かします。

▶ 12月17日(土) 法学部 教授 佐々木 光明

「つみと裁きと日常世界」

「さばき(裁き)」は古よりいろいろの意味をもってきました。その社会の人々の暮らしと密接でもあります。「つみ」「ハンザイ」ということばを手がかりに、ご一緒に考えてみませんか。

大学見学会 支部からのご案内

北陸支部

交通費補助

今年も大学祭の季節がやってきました。有瀬とポートアイランド、それぞれのキャンパスに学生達の笑顔がはじけます。皆様、逢いに出かけましょう。支部からは交通費補助も致します。是非とも、ご参加ください。

東海支部

交通費補助

今年の大学見学会は、大学祭に合わせてポートアイランドキャンパスと有瀬キャンパスで開催されます。お子様が学ばれている建物、学生生活、大学祭の模擬店やサークル展示などを見学する良い機会です。後援会から交通費の補助がありますので、ぜひご参加ください。

三重支部

交通費補助

今年もポートアイランドキャンパスと有瀬キャンパスで日を変えて開催されます。学生によるキャンパス見学ツアーも行われます。会場でお渡しするチケットで学生食堂も体験できます。交通費の一部も会場で補助いたします。是非ご参加ください。

京滋支部

交通費補助

大学祭がポートアイランドキャンパス・有瀬キャンパスにて開催され、合わせて見学会が行われます。学生たちのキャンパスライフに触れてみませんか。多数のご参加をお待ちしています。

大阪支部

大学祭に合わせて大学見学会が行われます。お子様の学び舎、又大学祭での模擬店やステージでの発表や各サークル展示などを見学できる良い機会です。ご家族の皆様とお気軽に参加頂きますようお願いいたします。

兵庫支部

今年も大学祭に合わせて、大学見学会が開催されます。学生たちの笑顔あふれる中、お子様が友と楽しむ姿やキャンパスを見学する絶好の機会です。是非、ご家族でご参加ください。

奈良支部

交通費補助

今年もポートアイランドキャンパス、有瀬キャンパスのそれぞれの大学祭を見学できます。学生たちの笑顔あふれる中、キャンパスを見学する絶好の機会です。ぜひ、ご家族でご参加ください。多数のご参加お待ちしております。

和歌山支部

支部バス※

今年、ポートアイランドキャンパスの大学祭に合わせて、バスツアーを計画しております。子どもたちの大学での様子を垣間見る良い機会です、ご家族で是非ご参加ください。皆様のご参加お待ちしております。
※ポートアイランドキャンパス開催日のみ

山陰支部

交通費補助

今年も大学祭にあわせて有瀬、ポートアイランド両キャンパスの大学見学会を計画します。大学祭での学生たちの様子やキャンパスを見学できる良い機会です。今年も交通費の一部補助や学生食堂体験など予定していますので奮ってご参加ください。

岡山支部

支部バス※

子どもたちの教育環境、生活環境を見てみる良い機会です。岡山支部では今年もバスツアーを計画しています。ご家族、お友達をお誘い合わせの上、ぜひご参加ください。詳細は後日、支部からご案内させていただきます。
※有瀬キャンパス開催日のみ

広島支部

交通費補助

今年の大学見学会は、多くの方にご参加いただきたく、交通費補助をさせていただきます。子供達の教育環境や学生生活を知る良い機会です。詳細は後日、支部よりご案内致します。皆様のご参加をお待ちしています。

山口支部

交通費補助

青春のエネルギー溢れる大学祭、キャンパスでお子様の成長の姿が見られる良い機会です。山口支部の皆様も大学見学会には是非ご参加お待ちしております。支部では、交通費の補助をいたしません。

徳島支部

支部バス

今年度も、ポートアイランドキャンパス・有瀬キャンパスと2日に分けての大学見学会・大学祭及び就職説明会が開催されます。お子様の大学生活、キャンパスをこの機会に是非ご覧ください。詳細については、後日支部よりご案内いたします。

香川支部

支部バス

今年もポートアイランドキャンパス・有瀬キャンパスと2日に分けて大学祭・大学見学会バスツアーが開催されます。お子様のキャンパスライフを知る良い機会です。ぜひご家族でご参加下さい。詳細は別途支部よりご案内致します。

愛媛支部

交通費補助

大学祭の期間中に両キャンパスで2回に分けて大学見学会が開催されます。愛媛支部では当日現地集合、自由解散です。集合時に交通費の補助と学生食堂体験のチケットをお渡します。ぜひご参加ください。

高知支部

支部バス※

今年も大学祭に合わせて大学見学会が開催されます。気分は大学生になって、参加してみませんか。子供たちの大学生活を知る良い機会です。高知からバスに乗ってお楽しみ企画も用意しております。是非、ご参加ください。
※有瀬キャンパス開催日のみ

九州北部支部

交通費補助

今年も大学祭の季節がやって参ります。合わせて恒例の大学見学会も開かれます。ご子息のキャンパス、模擬店やステージ発表などを自由に見学できる良い機会です。ご家族の皆さままで参加されてみてはいかがでしょうか。

九州南部支部

交通費補助

昨年度初めて、KPCの大学見学会に参加しましたが、教育環境の充実ぶりに驚きました。今年は、KACの大学見学会に参加します。楽しみにしています。交通費補助もありますので、皆さんも是非御参加ください。



交通費補助 対象の支部については、交通費の一部補助が支給されます。受付をされた後、指定の時間に交通費補助会場までお越しください。
※次ページ参照

支部バス 各県から大学までの支部専用バスをご用意します。乗車を希望される方は、同封しております申込ハガキに加え、支部から送付されます申込書にもご返送よろしく申し上げます。

教育後援会 大学見学会の開催

今年度も両キャンパスで開催されます135フェスティバル(大学祭)にあわせて、『教育後援会大学見学会』を開催いたします。専用バスのご用意や交通費の補助を行う支部もございますので、この機会をご利用いただき、普段見ることのないお子様の大学生活をご覧ください。

下記の内容をご確認の上、参加を希望される方は同封のハガキにて10月7日(金)までにお申し込みください。皆様のご参加をお待ちしております。

開催地	ポートアイランドキャンパス	有瀬キャンパス
日程	2016年11月3日(木・祝)	2016年11月5日(土)
受付	D号館1階コミュニケーションモール 	9号館3階ロビー 
プログラム	10:00～ 受付開始(12時まで) 大学見学会パンフレット、模擬店や食堂体験で利用する金券チケット等をお渡ししますので、必ずお立ち寄りください。 10:00～ 大学祭スタート 11:00～13:00 食堂体験 ポートアイランドキャンパス: フードコートシーガル(D号館1階) 有瀬キャンパス: レストランハーftime(9号館3階)(予定) 13:00～ ①～④いずれか一つお選びください。 ①就職全体説明会(13:00～14:00) 2016年の就職環境と保護者の役割 講師:(株)マイナビ 就職個別懇談(14:00～2時間程度) ※希望者のみ ②キャンパス見学ツアー(13:00～14:00) 学生による講義室、図書館などの見学ツアー ③キャンパス見学ツアー(14:30～15:30) 学生による講義室、図書館などの見学ツアー ④大学祭見学(自由見学)	
交通費補助 受付会場	D号館1階101講義室 (11:30～12:30)	9号館2階921講義室 (11:30～12:30)
	・交通費補助対象の支部については、22ページでご確認ください。 ・必ず上記時間内にお越しください。時間外につきましては、対応致しかねますので、ご了承ください。 ・事前に参加申し込みされたご家族分(人数分)のみ交通費の補助対象となります。	
注 意	・大学の駐車場は利用できません。電車・バスをご利用ください。 ・所属支部の専用バスで来学される場合は、支部の行程表をご確認のうえ、参加コースをお選びください。 ・申込受付の返信はいたしませんので、当日会場までお越しください。 また、申込み受付終了後の内容変更・キャンセルにつきましては、11月2日(水)までに教育後援会事務局(078-974-6195)にご連絡をお願いします。	

神戸学院大学 教育後援会

〒651-2180 兵庫県神戸市西区伊川谷町有瀬518番
 TEL:078-974-6195 MAIL:kouenkai@j.kobegakuin.ac.jp
http://www.kobegakuin.ac.jp/support/education_support/

facebook 公式HPだけでは紹介しきれない神戸学院大学の魅力を、随時更新しお伝えしています。



★皆さまからのいいね!もお待ちしております。

<http://www.facebook.com/kobegakuinUniversity>

